幹線

盛京時報

丁卯陰曆五月初九日
昭和二年六月八日
中日祀典大祝休刊

◇本報價目◇ 每張現洋五分 每月現大洋八角
▲外埠連郵價目 每月現大洋九角五分 半年現大洋五圓貳角 全年現大洋拾圓
▲告白刊資 一行五號字十五字起碼 一日每行現大洋壹圓 長期另議

發行人 宮川貫作
編輯人 菊池貞二
印刷人 石原庄太郎
發行所 盛京時報社
盛京時報支社
盛京時報支社

論說

晉閻與奉張 (續)

保境安民之奉張。因揭赫討赤故而擴大其所保所安之範圍。以安國自任。同時與保境安民之晉閻。聯絡提攜。頗具相當關係。殆所謂志同道合者也。詎意奉軍退據河北而後。晉閻態度。突然變更。向之不肯出兵共討者。今竟出動晉軍於娘子關。即復發之舊疾。亦不復稱矣。所以消息傳來。謂晉閻反奉。形迹顯然。奉張於此。微特不能安國。或尋至東北亦不可保。夫豈過慮也耶。蓋晉閻處今日之時局。在北方頗有舉足重輕之勢。晉奉聯合。奉軍尚足以守河北。南軍勢力或不致伸入北方。晉閻而傾向南軍。則直魯熱察。在在可危。奉張惟率師退出山海關。而仍掛其保境安民之舊招牌。捨此殆別無辦法。但爲時勢所容許與否。又屬重大疑問。故留心時事者。問晉閻以兵力電勸奉張服從三民主義。皆不禁爲之側目者焉。

然吾人以爲奉晉關係。其決裂當不至如是迅速。雖近頃人心叵測。反覆無常。殊無足怪。第就電訊以觀。晉閻縱偪迫奉張與蔣妥協。而奉張對於晉閻。未嘗拒絕其勸告。且仍信使往來。決不致以兵戎相見。至前日晉閻竟以就任國民軍北部總司令聞。在局外者雖免不認爲奉張已受相當威脅。要知晉閻於個中實有不得已之苦衷。既欲貫澈其保境安民之目的。不肯輕易捲入戰爭漩渦。何如順應潮流。使馮玉祥不致捲土重來。所以叡勸奉張帶兵出關。而自任其調停善後之責。可知晉奉關係。仍然有所契合。據昨日本報所載之天津電。足以判明奉張晉閻間之眞實狀況矣。

特是奉張不肯聽晉閻之計。則晉閻既就任國民革命軍總司令。對於奉張之頑強。勢不能長此容忍。一旦實行其反奉動作。亦爲晉閻職責之所在。奉晉關係。詎能確保其不致斷絕。況奉既認蔣爲赤化。晉閻已受蔣氏委任。則晉閻亦有赤化嫌疑。奉張若不容臥榻之旁。他人鼾睡。理當就近打倒晉閻。然後以全力對蔣。若爲晉閻非赤化。確係信仰三民主義。則奉張與孫中山本有夙契。蔣曾迭次宣告反赤。奉張當與蔣早相妥協。何必與晉閻色彩顯明。始皈依於三民主義。是時爲奉張計。洵屬左右兩難。煞費躊躇。宜乎奉張對晉閻有請緩十日之回答也。

由是觀之。晉閻與奉張。在此日尙處於不即不離之地位。究竟如何。尙難逆睹。就晉閻代表之談話。以覘晉奉之關係。則晉奉爭之三角妥協。殊非難事。而國內之混亂。且可因之告一段落。否則前途終未許樂觀。總今後北方之局面。當視閻張兩人之態度而後定。晉閻既顧慮武漢勢力。恐不能保晉境。安晉民。猶須視奉方之肯否聽從其言。退而保奉境。安奉民。倘彼此各因利害衝突。則奉張與晉閻之關係。到底不能圓滿。此亦意計中事。或竟至奉張因此而不得保其權位。晉閻因此而不能持其閉守之志願。目前俱爲棘手關頭。吾人惟拭目以俟之。若夫安定時局。豈可屬望於晉閻與奉張也耶。

楊樹莊回閩後之政局
省政府組織中之暗潮

福州訊云閩省政府組織。須俟楊樹莊回閩後方有具體辦法。前星期此間報紙。均傳楊氏將由滬上先赴廈門與各僉廳長議定辦法後。再行來省着手組織。自渤海艦隊第二次襲擊吳淞事實發生後。社會均以海防吃緊。楊氏行踪。必爲之停頓。楊氏本人亦於日前通電來閩表明政見云。閩省遭軍閥之暴虐久矣。十餘年來軍政民政凌亂已極。閩人慘遭迫壓。憔悴呻吟。呼籲無地。我國民革命軍義師所至。如朝日沃雪。軍閥奔逃。使閩人出水火而登衽席。樹莊近奉中央委任。並令成立正式福建省政府。自維德薄能鮮。難勝負荷之重。而各委員中。或同爲袍澤。或誼屬世交。既無派別畛域之分。本屬連茹彙拔之心。或末盡忠信允孚之雅。乃者閩邦人士。對於僉任廳長各委員。不無指摘之詞。未昭信任之意。業經樹莊特向中央表示衆意。敬謹退避賢路。乃辭書甫上。而謗議頻興。懷以時局之艱危。責以黨國之重寄。仔肩担荷。謗卸未由。查省政府委員已任十三人。滄海遺珠。似猶有憾。樹莊抵閩後。自當於黨國先進。當地名材碩時羅致。請命中央。同參盛治。至外間不察。或以此次省政府組織。實有偏於海軍包攬之嫌。不知福建將來政局。當趨於黨治之規模。斷非海軍一部分所能把持操縱。樹莊雖愚。亦知現在革命尙未成功。欲致福建於眞正黨治之域。須賴羣策羣力。以謀求三民主義之實現。非可如從前惡軍閥。抱地盤主義。以一省土地。爲其壟中製斷之私物也。且閩省各邑人民。歷年罹受兵禍。比戶逃亡。轉徙溝壑。室嘆杼柚之空、野有飢寒之痛。丁茲生死存亡間不容髮之秋。端當戮力同心。拯救邦家。匡扶急難。萬不容橫持私見。貽害大局。致遭衆棄之譏。樹莊耿耿此心。可鑒天日。征途待發。謹佈苦忱。敬祈察鑒等語。各界接電後。尙未表示意見。不意楊氏已於本月廿三日。偕新省政府民政廳長鄭寶善。海軍總政治部主任林智淵。乘曾安運艦。由滬回閩暫住馬江海軍倫材館。各界前往拜謁者。絡繹不絕。因應接甚忙。故尙未能從容討論及施政方針。惟廿五日市內商界已懸旗表示歡迎。同時街壁又發現請楊總司令服從民意。及打倒劉冠雄杜錫珪走狗鄭寶善。打倒李厚基周蔭人走狗陳培錕。打倒違反三民主義誣蔑總理之黃琬。打倒勾結共產份子破壞黨務之丁超五之標語。均係白紙黑字。下未署名。可見空氣仍未緩和。未知楊氏如何疏解也。惟據海軍中人則云。海軍擬先將現在駐紮福州之新編軍(即民軍)調防外縣。(現鄭鳳鳴部已移防泉州)使陸戰隊接防福州(本日已有陸戰隊入城巡查。從前則僅至閩江南岸止)而後楊氏再上省組織政府。政界中人又云。海軍擬先將沿海各縣防區內民政財政作一結束。然後再着手組織政府。俾成立後。即可交還。藉以實現統一。兩者未知孰確。特併錄之。

張兆鉀來津

京訊云 張兆鉀奉張命令 偕同安國軍執法處長唐佐明。即日來天津。准備與將來津之張宗昌氏。接洽軍政問題 如魯張來津尙無確期。則卽轉軍赴濟。就商一切云。

山東軍之三道新防線
一韓莊二臨城三兗州
特重兗州防斬軍

京訊云 某方面消息。張宗昌於一日下午七時由徐抵濟。隨張氏而到濟者。爲董鴻逵之十一十二兩師。及鐵甲車一列。外有兵車六列。滿載徒手兵士。第一二兩列。抵濟下車。內中官佐眷屬。計有五車。所餘四車。當即開往天津。當張氏於上月卅一日由徐返濟之時。直魯軍仍在夾溝。起行後。始向韓莊集中。刻下直魯軍大隊。均集於該處。決以韓莊爲第一防綫。臨城爲第二防綫。兗州爲第三防線。現魯軍第十三師師長顧震。率所部及鐵甲車隊。路任第一綫前鋒。十二軍軍長馬玉仁部。在利國驛布防。第三軍黃鳳起部。擔任台兒庄防務。直魯軍大本營。決設兗州。

又據最近前方消息。魯軍前線仍在臨城一帶。直褚似亦在臨城。該處兵車擁擠。正在整理佈置一切。昨電告後方。命備客車八列。南下備用。當爲輸送軍隊。反魯南防務。特重兗州。因聞在豫之新雲鶚餘部有窺伺此路之說。故兗州尤爲後方重兵之所在地云。

據某方面消息。津浦綫上戰事日來無甚變動。黨軍胡宗鐸夏威兩師。已抵利國驛。盛傳於三日與魯軍在韓莊平谷村有接觸。魯軍以張敬堯爲嘉福兩師迎戰。褚玉璞乘鐵甲車至臨城視察防綫。雙方陣勢。均無變動。現海州孫傳芳三師。已開入魯境沂州府。傳孫傳芳本人。於日前行抵郯城。其第八師集中台兒莊。準備開赴臨城。加入魯軍作戰云。

路局消息。自徐州退兵以後。天津津浦路局。客車賣票。仍賣至徐州。如買票之後。因不能到達而折回者。則照章退款。至於近日實在到達之地點。則爲兗州臨城之間。但係軍事。且車輛甚少。又聞魯軍至浦口方面車務。最近車通至蚌埠由浦口北退之途中。各小站電機。多爲白俄兵拆去。免資敵兵之用。而自經此戰。路務毀壞。殆不可名狀云。

新詩

◇慘笑之夢痕 (于賡虞) (續)

△
我忍痛以淚灑於鮮花粧
飾此地獄之園、
有一日曾足踏上帝之背
悄悄走入死淵、
你知道、你知道、姑娘、
我何怨、
任哀思律動於樂人之歌
弦。
△
嘆呼、人類！何不痛飲
詩人之酒蘇爾深眠、
聽我之慘笑流蕩於你心
間、
慘白之面顏、
你知道、你知道、姑娘、
我無言、
已携青春而來卓歸於山
邊。
△
去矣、將榮譽、情愛與
財富貽於野心之人、
任骷髏上的薔薇粧飾着
生與死之偉韻、
你知道、你知道、姑娘、
我低吟
此殘篇消去了悲哀之旅
心。
△
夢碎了、遺下鮮紅與愉
黑的最後之慘笑、
晨曦裡散髮覆面醉吟憊
刻不再的今宵、
你知道、你知道、姑娘、
我老了、
壯麗的希望之寶殿尙邃
邃。
(公主嘉畔哀思)

◇問雁 (王厚有)

雁呵！我要問問你、
你們整天的自南而北的
飛是否來自衡陽之西？
你們這高聲嚶啾的音調
兒、
是何等地悲悽！
驚醒了人們的迷夢、
打破了天空的沉寂！
是何等地整齊！
你們這橫斜的字影兒、
點綴了長天的情景、
引起了遊子的覩思！
(未完)

賦閒頻話

◇ (本城專電)東北陸軍講武堂堂長朱繼先於端午節爲張作霖所槍殺消傳到此間後一般綠林老派同人談紫稱快以爲東洋系之在奉派中不啻室內之虎雖外間視爲威然可畏而終有一怒反噬家人之一日若郭松齡魏益三輩均其尤者夫懶木之碩者當先死其生機與其待用斧斤何若早去兩葉之爲愈也是則張作霖之斃朱繼先正所以扶植奉派而深得我大帥之本心也彼傳張某爲瘋疾者誠不知其底蘊耳又安知朱某之不傾向南軍乎數年前萬泉河畔賦星樓下有一校官奉密令要於路而槍殺龐善一參謀結果消滅莫大波瀾然則張某之舉實屬先得吾儕之心也夫云云

又電朱繼先死耗昨日傳至東北陸軍講武堂後全體學員咸不屑飛色舞擬即舉行慶祝大會聞該會主要人目多係平日仇朱學員且紊平爲老派將校子弟當曉對衆演說云豬仔(朱之綽號)以東洋士官畢業在講武堂當個臭堂長還了得了看誰都不如他又說他愛國又說他服從命令不畏長官你道他暗中全念拍馬傳好好的放着端陽節不過竟跑到北京西城捨飯寺花園飯店給張輔帥叫儲去了到底是豬仔雖過節出來個張作霖屠夫便把他宰了從今而後我們可少了一個管主我們何必苦苦的研究四大教程典範令幹什麼還是回到團部營下當官去作我們的那個買賣兒好了云云

廣告

青島上海行(經由大連)
▲榊丸 六月十六日
▲大連丸 六月十三日
▲西京丸 六月十九日

天津行
▲濟通丸 六月十三日
▲天湖丸 六月十五日

龍口行(往復共旗順不行)
▲龍平丸 六月十一日

香港行
▲英順丸 六月十八日

營業部通 各埠寄客 回 丸二商會 電話(代表番號)四一八五番 電話 五八八八番 西二六四番
專辦荷客取扱店 大連汽船株式會社

洋房出租或出售
茲有新式洋房一宅在奉天省城大西門裡大街路北地點適中交通極便建築堅固設備俱全極合開設銀行洋行及公司等辦公之用如願承租或購買者請駕臨奉天浙江興業銀行涯務處接洽可也

聲明丟失地照
先年在富錦縣五區大青山報地六方照名陶惠卿六區下道口報地四方照名汪慶並汪清泰兩方四至縣署有案可查前赴哈爾濱途中被匪人劫無落論於中外人手概行作廢
陶惠卿 汪慶 汪清泰仝具

京奉鐵路管理局招標承修皇姑屯機車房廣告
本路建築皇姑屯機車廠鐵架房屋奉准用無限制招商投標承修定於六月二十七日在天津本局開標凡欲承辦者務於六月二十五日午後四點以前親到或函向奉天小西邊門外浩然里京奉路關外機務處索閱章程如京津各商欲赴奉者可到新車站本局與辦理此事專員接洽當酌發免票以利搞行特此廣告
辦工時間 上午十點起至十二點 下午二點起至四點止 星期休息

治癬
俗云大夫不治癬治癬丟了臉是因未得除治頑癬妙法時常被其所困我云
頑癬長不牢
怕遇敵癬膏
是敵癬膏實有除治頑癬老癬牛皮癬金錢癬等特別拿手
定價 大一元貳角 中盒現洋四角 小貳角
奉天小西關大井沿
利亞藥房謹啓

准于十日開演(每日晝夜二回開演)
世界一週 女曲馬團
法國式小形飛行機神風號搭乘實演 風行士加藤道子孃 神代式放馬單馬双馬自轉車一輪車 金線上之明星少女 一本竹等曲藝教育運動其他數種
余興本團美人合演日式舞蹈
入場料金票
包廂(四人) 六圓
壹等 壹圓
二等 八十錢
三等 三十錢
在場口買票者(除三等票)均由東亞煙草會社奉送朝日一個或夫利達木二個
場所新市街加茂町公會堂前
主催 身上興業部
後援 東亞煙草

此藥名曰脚氣霜專擦足中濕疹搔癢起泡出孔流水破爛爆皮一擦即愈
○定價每瓷奉票小洋七角外埠函購每袋加郵費三角務須單掛號信口蓋章詳開住址以免丟失如藥郵不到者請來函示知以便檢查補寄耳
奉天大西磚門外電車站
英美大藥房啟

鐘錶 眼鏡
兼售 各種望遠鏡及砝藍瓶
駐奉 有娍洋行
批發處 在城內鼓樓北

奉天省城軍署街
久和隆綢緞莊
各種綢緞紗羅紡葛夏貨等
繼續大減價八折
自陰歷四月廿四起三十天

肝腎兩虧
肝有虧損、則容易觸怒動火、胸膈鬱結不舒矣、腎有虧損、則尿酸不得充分排洩、骨節間時發灼熱與疼痛矣、
百齡機 (爲補肝腎)
之要藥、兼有平肝降火、補血利氣、添精益髓等種種功效、故凡中年傷於酒色老年血氣衰弱、以致脾胃少司、肝腎兩虧、相火上昇而心發暴躁、濕留筋絡而腰背時覺痠痛者、速服百齡機、四五日後便見奇效
百齡機價目
大瓶大洋二元
小瓶大洋一元
東三省總發行所 奉天大西邊門外 九福公司
哈爾濱分銷處 泰華西藥房商行
長春中西藥房
各埠藥房均有出售

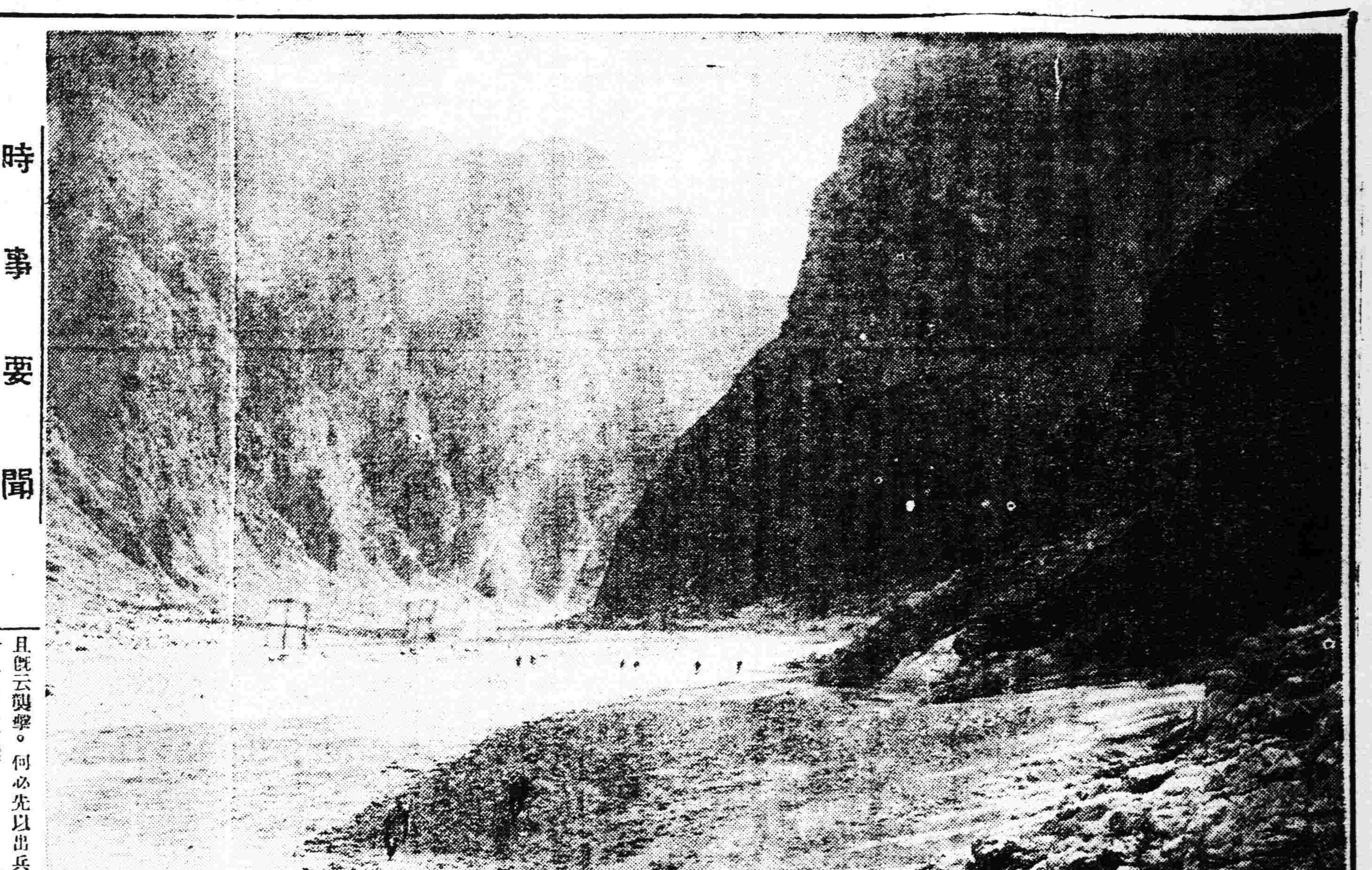

中外要電

太原將開三派會議 妥協前途尚屬疑問

(六日發北京專電)奉方承認尊重三民主義張閻蔣之妥協乃形相當有望張已派閻朝璽前往太原蔣方代表亦已由津赴晉太原將開三派接洽會議惟是閻蔣届時必當要求奉軍揭揚青天白日旗此爲奉方所最難堪則妥協果否圓滿成立頗屬疑問

南京政府通緝共產領袖

(上海六日專電)南京政府昨已正式下令通緝鮑羅廷徐謙陳獨秀鄧演達等

何軍佔領順安

(上海六日專電)何應欽所部南軍第一軍于四日佔領順安

第七軍進徐北

(天津六日專電)北伐第七軍現已進抵徐州北七英里之地點

美司令官晉京

(北京六日專電)美陸戰隊司令官波達拉中將駐屯軍司令官喀斯頓中將及第三遠洋艦隊司令官波嚇利中將均于昨日由津入京

魯張殆將宣言獨立

(六日發濟南專電)魯張對于奉張父子似乎頗以爲不慊頃晤某外人曾表示此項態度觀其形勢殆將宣言山東獨立

汪公使由津赴東

(天津六日專電)駐日公使汪榮寶于今早由津放洋赴東回任

膠商運動撤兵

(青島五日專電)青島總商會擬向日本要求撤兵現正運動中

張垣日僑避難

(北京六日專電)張家口日僑婦孺均于六日退居北京

寫眞説明

灤河 又名濡水其上游爲三道河源出陰山其東南流合熱河青龍河等水至灤州南分流數條東注渤海兩岸山險處處成峽水深且廣可行舟楫在軍事上實爲難攻易守之地北倚榆關南控塘沽古來稱爲險要之區前者第一次奉直戰奉軍潰於京津退據此地以守乃得挽頹勢於一時今奉軍又敗於豫皖勢成不發班師出關亦未可知倘見諸事實必當據此以謀抵禦殆無疑義查京奉鐵路灤州站北行至山海關六十一英里至奉天三百二十一英里南行至唐山三十五英里至天津一百十五英里圖爲灤州上游之峽谷(亞東印書)

時事要聞

閻錫山對奉關係不變
晉閻代表李慶芳之談話
晉軍決不襲擊奉軍

京訊云。昨有人訪山西代表李慶芳。據所談於時局有關者。攝誌如左。(客問李)

問 閻百帥對收拾時局意見如何。

答 百帥認中山之三民主義、及國民會議、爲收拾時局唯一辦法。當勸各方實力首領、拋棄地盤主義。自己以保境安民爲主。不求發展。對於國是。認爲超過三民主義者。應加制止。不及者 加以策進。在同一主義之下。贊成省民自決、前此北方侵略南方。固屬不可。此後決不願南方侵略北方。俾得中山主義精神。完全表見。

問 奉晉關係若何。

答 奉晉歷史。毫無惡感。利害並不衝突。惟奉方討赤。與國民黨清黨運動同。徒以招牌太舊。爲南方北伐之目標。政治運用。太覺笨伯。常以朋友資格 勸其實行三民主義 屢勸兩月以來。舌敝唇焦。惟奉方實力。係幾個勢力之結合。改造不易。所幸漢卿部葛芳宸之一等幹部人物已確實表示贊成三民主義。 願與百帥爲精神上之合作。雨帥爲人空空洞洞。只要多數贊同。無不容納。故國是前途。甚可樂觀。

問 奉旣退守河北。諸傳晉公襲其後方。並有石莊開火之說。確否。

答 晉軍在石莊。并未有軍隊。何從開火。惟奉軍退河北後。晉軍確以三團開駐東天門之意。晉界距石莊尚約二百里。慶芳曾正式向總部說明 恐奉軍一旦出關。山西勢孤。不得不爲固守門戶之綢繆。嗣由奉方表示固守河北。晉軍未至東天門。即西駐晉境娘子關一帶。決不東進。外間造謠。實爲可恨。且奉方採報好事張皇。尤爲遺憾 有數點可以證明。

(甲)月前奉軍曾在鄭州許昌郾城。三次挫敗。晉方非不知之 何以不乘虛襲擊。且日前由鄭退河北時。不無稍亂。不乘虛乘亂而擊之。此時防線已固。保定有重兵接應。反攻其有備。稍有常識 肯爲之乎。

(乙)娘子關附近。不及三團。未嘗出晉境以外一步。決非襲擊之預備。且旣云襲擊。何必先以出兵之地點告人、無此情理。

(丙)乘人之危不武、落井下石不仁。且奉方已表示贊成三民主義、晉省當局。何至爲此不道德無意識之事。惟奉方將帥、感情重而理解少。或不免疑心暗鬼耳。其實絕非眞相。此事於京津秩序人心有關 百帥素愛和平、不得不有負責之聲明。更有一般推測、以山西不恤犧牲一代表 爲占小便宜之舉。此直以小人之心。度君子之腹矣。

災官窮節

京訊。此次節關經費。數目雖極微。但當局事前辦理 則頗費週折。據聞財部籌款至初三晚止。始七拼八湊得十餘萬元、區區之數。對軍警餉及各機關政費。大有不能兼顧之勢。財次夏仁虎。因政費既不能不略有點綴。而軍警餉關係尤重。特赴順邸謁楊宇霆。商請辦法。經楊與奉張商妥。軍警餉發一個月。該欵允由總部撥付、騰出財部之欵。專作政費。因此始得渡過節關。至分配數目。各機關平均五厘。惟以外交交通兩部。本身財政較寬。故將此次應得之五厘。分給久薪最多之陸軍參謀兩部。略資補助。故結果參陸兩部各得一成併閒久不到部之湯爾和。對此次節關收費事。亦曾與聞云。

楊軍一度占仙桃鎮

京訊云、據某方面消息楊森所屬之郭汝棟部、日前曾一度佔領仙桃。與沔陽縣夏斗寅軍形成犄角但因該部槍枝缺乏、子彈接濟。異常困難。故相持至兩日後 復被唐軍擊敗。退守天門、現楊正催鄧錫侯之援軍。赶速出動。以便一致進攻云。又聞劉佐龍力主服從三民主義。剷除赤化、以解決國是。前日曾派代表何粟元到京、接洽一切云。

廣東北路軍陸續入贛
錢大鈞改期返韶原因

廣州訊云。北路總指揮錢大鈞。自將北江全境肅清後旋復奉命督師入贛。錢氏遂飭所部集中韶關。並自行返省晉謁。並請示機宜。經由總司令部撥發迫擊砲四尊。砲彈一百顆。六八步槍子彈二萬發。交錢部第二十師之第二第三兩補充團。(錢部原有六團。五十八、五十九、六十團。及第一補充團四團。日前經已出發北江、進剿農軍。祇餘該兩補充團駐紮廣州市北較場舊四標營。常衛廣州)押運北上。錢氏原定十五日返韶。嗣因李濟琛核准由財政部撥發軍費三十萬元。古應芬一時未能照發。錢氏迫不得已留省守催。至十七日晨始乘車北上聞廣州財政所以如此竭蹶者。其唯一原因。則以近一月來。財政收入 因東北兩江陷于擾亂狀態。較前短少百餘萬 而支出則突增 其最大宗旨者 如軍事廳之經常費(每月規定六十萬元)及此次用兵東北江之軍費。已增加百餘萬也。後古氏牽於以庫券向商會抵借以發給罷工工人津貼費。各行商已繳之現金項下。暫時挪借支發。錢氏方能成行。而發給津貼一事。則以是之故。不能從速舉行矣。錢部既完全出發之後。廣州防務。交由自肇慶開拔來省訓練之守備軍教導隊李揚敬所部三千餘人担任。即以舊四標營爲其駐紮處所。廣屬警備司令部。李氏當時本擬移交軍事廳辦理。後以粵中共產黨潛勢力。未盡肅清且廣屬各處伏莽尚多。而軍事廳/省防軍。又完全成立。衆之各屬警備司令。仍然存在。未便先行裁撤廣屬。乃令軍務處長張國元派員前往接收。張氏遂派該處股員張爾超徐儒陳炳權孫慧民等赴該司令部接收并派總部特務警士兵一連。前往守備。錢氏則於廣州設一後方辦事處。處理一切事務。委員第二十師師部經理處長葛世楓爲主任。至錢氏返韶 即下令前鋒部隊向贛南進發。現已越過庾嶺、迫近南康。在後出發者已抵始興。惟北路總指揮。則仍暫設於韶城。未有前進。一俟各部開拔完竣。然後尾隨入贛。錢氏以行軍最貴消息靈通。由粵入贛。必經南雄越大庾嶺。此處交通不便。電報往來。非至設有報局地方。不能拍發。到地方。必有報局。是以軍報亦不能利用。故特派軍訊隊安設韶關。以直至南雄大庾嶺長途軍用電話。以傳達軍事消息。另在韶關安設無線電。直達廣州。以故遞來韶關消息。皆按日報告來省。異常敏捷。其次重要者。則爲兵站之能普設。接濟利便。經由韶關設立北路軍總兵站。始興設第一分站。南雄設第二分站。並委第二十師師部軍需處長爲兵站總監。又其次則爲工程人才。昨特致電回省。請總司令部在去年十一月間開辦之工程教導隊內。擇其成績優良者數人。提前畢業。(計期至本月底始行畢業)撥赴前方工作俾利軍事進行。至查江西之贛州一帶。前爲第五軍第十五師練炳章部駐防之所。自該師回師南始之後。該處並無軍隊防守。將來北路軍如抵達該處。沿途當無障碍 惟有長驅直進。以進湘境。則尚未決定。蓋須觀察江西變化至若政局何程度。再定行徑云。

左傾潮流中之陝西情勢
最近由西安歸客之談話

京訊云。客有自西安來者。其離陝爲五月廿一日。迄今不過半月前。其人非軍非政。不黨不共。久居北京。偶歸鄉小住。茲爲道西安近況。撮誌如下。

▲政治方面 南方鬧左右派。西安不鬧。因爲清一色之左。黨部行動。完全與武漢一致西安市中。充滿標語招貼。五光十色。常有演說宣傳之會。自南方分裂。武漢免蔣、西安遂於五月一日開反蔣大會。到者甚多。于右任演說。痛詆蔣氏。是日馮玉祥未到。且在西安始終未聞馮對於蔣問題有何表示。黨部最近標語中。有倒打蔣介石。擁護聯俄聯共。又有共產黨萬歲共產主義青年團萬歲等等。就外表觀之。儼然一極左的空氣。惟陝西與湘鄂不同者。陝西之左只有見於標語口號演說詞之中。此外却少所表現。大抵尚注意者。爲各縣辦農民協會。皆紛紛成立。農會所事。專在團結防匪。鄉間行之。有著成效者 村中壞人。如向來行竊搶人者。致不能容足。最初發生農會自已殺人之事。旋經禁止。如湖南之任意沒收米糧。分配土地。隨意指人爲土豪劣紳之事。陝西尚無此風氣也。西安成立一總工會。但陝西本來無大工廠。至小商業等。自經圍城。皆困苦難支。故勞資之爭。根本上無發生也。民政方面。數月以來。並無何進步。目前最大問題。仍爲財政。近日亦禁用現洋。捐稅亦極重。物價騰貴。惟糧價尚廉。今年春收亦極佳。此乃惟一之好現象耳。西安政界之窮大抵爲各省冠、官署職員皆每月與以紙幣八元之火食費。西安禁賭甚嚴。犯者立下獄。此亦一小善政歟。陝西軍權政權。由馮玉祥主持黨部宣傳之事則歸于右任。活動者。皆青年男女學生。一般舊人。銷聲匿跡、皆於落伍矣。

▲軍事方面 軍事眞相。雖在西安。局外者不能知其詳。如西北軍究有若干人。及其內容若何。門外漢斷不能洞悉。無已惟述數事。(一)同州麻振武。初由方振武圍之。久而不下。改調韓復榘往攻。又多日。城瀕陷矣。乃至五月十六日。韓忽奉馮電。令出關助戰。乃於一夜中解圍而去。今同州仍爲麻振武所據。亦無下文辦法。(二)岳維峻曾一度回其原籍蒲城。四月杪、又至三原。五月四日。在三原就馮玉祥所委之南路總司令職。聞定於五月二十六日出發。所帶之部隊。係馮毓東李雲龍等部。大抵此時不過甫在出發中耳。渭北一帶。大抵俱係舊陝軍所駐。劉鎭華衛定一、馮曾令其移防。而衛不從命也。

▲社會方面 西安社會狀況。大抵仍舊、所爲一般舊人不滿者。婦女解放戀愛自由 之呼聲甚高、男女學生。結婚離婚。頗屬自由。報上常見此等啓事。婦女協會甚活動。剪髮之女青年甚多。有從軍作宣傳員者。紅城(即舊皇城)每逢大會。常有女士演說。滿口稱同志于同志。而陝西女學本極幼稚。則演說內容。亦只人云亦云。此無可如何之事也。西安種種風聲俱有。一時忽傳將行共妻運動。但實際上並未見舉辦。打倒良妻賢母主義之口號。滿城皆知。但余(談者自稱)在西安未曾聽見。或者係以前之事。要之婦女解放之說。在西安甚爲流行也。西安當局。對外省消息取絕對閉塞主義所有京津。滬報紙入境者一概燒棄。故西安居民。不得看報。如坐五里霧中。余在陝時。並未聞有所謂南京案。其他小事可知已。

京漢綫方面之南北形勢
南北兩軍隔河對峙
河北清化確有馮軍

京訊云京漢綫奉軍移防河北後。連日無甚戰事。即兩軍夾河對峙。奉軍主力。(現集于正定石家莊。韓麟春調第十六十七兩軍。扼守黃河北岸。二一日晚南岸南軍突由橋北進。奉軍曾發砲十餘響 南軍未能進展。連日清化方面雖有小部分國民軍騎兵出現。但實際尚無作戰能力。故奉軍在道清路嚴密設防。後方正定一帶。亦有兵力三萬布置。京保間兵力約有萬餘。三四軍團司令部已移到正定。張學良確在新鄉布置防務云。

某軍事機關消息。奉軍自退守河北後。即派十六十七兩軍。在黃河北岸布置防務。並令砲兵兩團。架砲掩護。奉軍並射擊對面之國民軍。河南岸之芒山。亦駐有國民軍一部分二三日兩日 皆曾向北發展 卒被奉軍擊退。後奉軍於三日晨欲猛力進衝 南軍乃將兩岸橋樑炸毀三四孔 又以民船缺乏。亦無法北渡。現昨日止。彼方並無多大戰事。奉軍岸當局以十六十七兩軍維護黃河北岸防務。綽有餘裕。故奉軍大部以及其他各軍隊。皆在石家庄正定間駐守云。

援軍師續開赴前線。天津消息。此間奉軍第二十六旅第二團。及吉軍第八師第十六團兩部。因奉到安國總部之命令。已於四日開赴保定。與前線聯接一氣。此外正在候命待發者。尚有吉軍第八師所屬之三團云。

又訊。吉張來京數日。除由吉調來步兵兩旅騎兵一師。由豐台轉運保大一帶。(保定已駐一師)並擬調李振鐸之一師。連日軍車絡繹。仍輸送中。其統計兵數約在四萬以上。張督已奉安國軍總司令任命爲前敵總指揮。決于日內赴石家莊順德保定視察防務。即在保設立總司令部。指揮各軍。至張隨身帶有副官長孫乃庭云。

津訊云。京漢線方面之奉軍。因南軍之侵入河南。均相繼退往黃河以北。其中受損失者。爲奉軍第八軍第卅四旅。在洛陽附近。第十七軍第二旅。在郾城。第十一軍第十二旅。在上蔡附近。其他第十軍等亦有損失其在洛陽附近計損失砲十尊及飛行隊等、惟渡河時。尚無損失云。

東方社消息。據可信方面之報告撤退黃河北之奉軍。其損失非如外傳之巨大。損失之程度較多。約要失武器兵力三分之一。奉軍全體依此次撤退所生之損失。不出五分之一。現已判明者失却山砲五門。第十七軍旅長陳琛。因不用命 貽誤軍機被槍決。似爲事實。

又訊月之一日李宗仁到徐州。魏益三亦到鄭州。黃河鐵橋已被破壞。致北軍五旅不能渡河。西北軍刻已到室縣云。

安徽省政府將成立
省黨部已着手改組

安慶訊云、最近皖省戰局。頗見開展。和縣含山巢縣等縣。均已奪回。第三十七軍軍長陳調元。已由采石進駐和縣。第四十四軍長葉開鑫。亦進駐含山。第三路總指揮兼第七軍軍長李宗仁。日前曾赴湖口。與第三軍軍長朱培德。有所磋商。刻已由湖口返蕪。不日即將赴前方督師 第十軍軍長王天培。第廿七軍軍長王普。均率部出發。第三十三軍軍長柏文蔚。前台由安慶移駐桐城。亦將向合肥進發。第十五軍劉佐龍部。第七軍李宗仁部之先遣縱隊已抵合肥日昨此間官方。接第七軍第二師師長胡宗鐸。自合肥北店埠行營報捷電。十七日上午。保泰輪由蕪抵皖。中載第十軍交通處科長王某。暨辦事員六七人。迨是晚十一時。勵誠兵艦。又載該軍軍部參謀長秘書長高某廿某等。率衛生隊百餘人。軍樂隊三十餘人。辦事員副官衛兵等。約百餘人。開往蕪湖。擬即移至皖北。緣該軍軍部移皖後。即設於舊安慶道尹公署。該軍政治部。原就百花亭第一女子師範學校設置。昨亦開赴蕪湖。皖垣防務則由兼代安慶衛戍司令第十軍廿八師師長王天錫。暫率所部。暫予維持。其他第卅三第四十四。暫編第六各軍亦有少數部隊協同負責。又安徽省黨部。自月前被毀後。即已無形停頓。後反共聲浪忽起。該黨部爲左傾份子所組織。其立足點搖動。更屬不成問題。近南京中央黨部特派葛曉東。湯志先。陳紫楓李次宋。邵華。夏純。路錫祉等七人。爲安徽省黨部改組委員。僅婦女協會主席夏純在皖。其餘均散處各方。以致發表既久。遲未就職。迨十六日下午四時陳紫楓葛曉東李次宋三人。乘新陞和小輪。由蕪抵省。下榻大旅館四號。事前皖垣方面。接有陳等在蕪啓程電訊。政務委員會。乃囑令公安局預定房間。並傳知南水巡。在江干照料。黨務促進會。十軍政治部。復在各街衢。貼出標語。表示歡迎。十七日下午三時。陳等即就大旅館寓所。召集全市新聞界人士。開一度茶話會。首由李次宋發言。次陳紫楓。再次葛曉東。均對於國共兩黨界限。及清黨運動後進行步驟。多所發揮。並謂希望新聞界造成黨化。黨部刻仍定在省教育會設立。並已定於十九日上午十時。在該處開改組成立大會。湯志先因在寧就擱。於十八日始行抵皖 路錫祉則遠在本日日內即將蒞止。邵華原充第二十七軍政治部主任。現因有一部反響。故省尚無定期。黨務促進會。則於十八日下午一時。在天台里該會。開歡迎會。據聞農工商學婦女聯合辦事處黨務促進會。均係於省黨部中斷之際。維繫黨務者。現省黨部既經改組成立。均將自動撤銷。其餘全省總工會。市總工會。商民協會。農民協會。婦女協會等團體。均將由該部派員指導。從事改組。又政務委員會。原爲月前軍事未定時期。蔣介石離皖赴滬之際。發表陳調元等二十八人爲委員。以爲政治之過渡地步。現皖省軍事。漸告肅清。省黨部亦將成立。是已入訓政時期。聞皖省正式省政府。亦將着手組織。人選問題尚難預卜。又日前高地審檢四廳推檢喩兆麟等十二人。因控告而被押於地檢廳看守所。律師公會司法協進會爲原告。刻正搜集證據。俟事地檢廳檢察長梅欽光。昨特貼出佈告。略謂。本省法院。黑暗最甚。非立法之不良。實執法者未能盡行自愛。賄賂公行有以禍之。流毒既深。反響自出。而律師公會及人民之控告。遂接踵而起。本月十日。本檢察長就職視事。即奉安徽政務委員會高等檢察長湯明令。遞將被告各廳推檢喩兆麟。端木芬。唐隆芬。劉振宗。刁天培。徐家駒。蕭福麟。邵善銓。汪綸谷。王鳳球。陳紹聘。雷彬章等一律逮捕。嚴行看管。從事偵査。並分別停職各在案。案關貪贓枉法。情節重大。自非廣搜證據 遽難認定事實。除由職權所關。詳爲偵察外。今特與民衆約如有因案受其壓迫。無論直接間接。堪作旁證者。准其來廳據實陳訴。任何冤獄。予以平反。解放民權。澄清吏治。在此一舉。語云除惡務絶本根。自作逭應自受。其各急起力撲勿恐云云。連日前往呈控者。頗不在少。

又安慶市政一項。在許世英呂調元長皖時代。均有是項雛形之組織。卒以經費支絀。未果實行。近則建設科長張秋白。曾擬定安慶市組織大綱。提出政務會議通過。並委韓安爲市長。嗣經政務委員會議決。由張秋白兼代。乃將市政範圍之七局。分別發表。現有人建議。即就舊藩署。設置市政廳。市公安局已有定址。其餘各局。均合署辦公。有主分別設立者。如經確定。即可正式成立。

魯南防務鞏固

京訊云。據最近前方消息。魯軍前線仍在臨城一帶。直督褚玉璞本人、似即在臨城。該處兵隊擁擠。正整理佈置一切。昨電告後方。命備空車八列。南下備用。當爲輸送軍隊。又魯南防務。特重兗州。因聞在豫之靳雲鶚餘部。有窺伺此路之說。故兗州尤爲後方重兵之所在地云。

津浦交通近狀

津訊云自徐州退兵以後。天津津浦路局。客車賣票。仍賣徐州。因未接公事。故仍照舊。如買票之後。因不能到達而折回者。則照章退欵。至於近日實在到達之地點。則爲兗州臨城之間。至浦口方面車務。最近車通至蚌埠。但係軍車。且車輛甚少。又聞魯軍由浦口北退之途中。各小站電機。多爲白俄兵拆去。免資敵之用。而自經此戰。路務毀壞。殆不可名狀云。

晉閻組護路軍

京訊云某方消息。晉督閻錫山。現因種種關係。爲謀正太鐵路安寧起見。特于前日組織正太鐵路護路司令部。設于石家莊。委晉軍第六師師長王嗣昌爲司令官。即以該師所轄軍隊。分配于鐵路沿線各大站。現王已于本月三日呈報就職云。

李藻麟過津訊

津訊昨晨。山東總參議。師景雲來津。至下午六時許、山東總參謀長李藻麟乘專車由濟南到津云。

美育寶

補腎壯陽 功效非常 陰萎早洩 服之最良

▲虛弱男子 ▲不可不服 ▲一經試用 ▲萬應萬靈

人生之精力有限。而淫慾之觀念無窮。以有限之精神。而填無窮之慾壑。猶如牛山之木。且且而伐。消滅淨盡。人非金石。焉能耐其銷磨。無怪乎年方少而夭。人未老而先衰也。若再失於調治。不獨釀成陽萎虛勞之症。且能促及壽限。良可憫也。按美國最新發明。美育寶聖藥。功能補血。補腦。補腎益精。殖壯筋骨。增加體力。有恢復青春之效力。返老還童之功。對於一切生殖器衰弱病。尤有神奇之效力。凡房事過度。精枯陽萎。手淫斲喪。遺精滑精。老年精衰。子嗣艱難。神經衰弱。四肢無力。腰腿酸痛。精神困倦。腦力不足。視力減退。記憶不健。作事善忘。生殖縮小房事無能。種種虛弱等症。無論新久。一經服用。立見奇功。轉弱為強。百發百中。此為滋補聖品。如無病常服。永保無腎虧陽萎之慮。且體質健壯。精神充足。而房事之快美必然得其滿意。功效偉大。非徒自誇。請君一試方知言之不謬也。購者謹防假冒查近來有奸商。冒做此藥之牌號。其名目亦類似美育寶相仿。而內中之藥料。毫無功效。魚目混珠。意圖影射。稍不詳查。即受其欺。特此聲明。請君注意也。真正美育寶之價目每瓶大洋一元八角半打九元各埠大藥房均有出售

上海江西路六十二號 信昌藥行總經理

東省分行哈爾濱道外中八道街 信昌藥行

敝行由美新到培濟牌大衛牌各式汽車裝璜美麗製料精良汽缸六個機器堅固又到裏外帶多種外帶內含銅片數層釘子不能穿傷又到各式汽車漲圈小軸汽餅塞帶布等零件甚多又備大小各種五金機器建築用品自行車及新樣零件甚夥以上諸貨均出自歐美名廠原質精良用之耐久倘蒙賜顧價目特別低廉

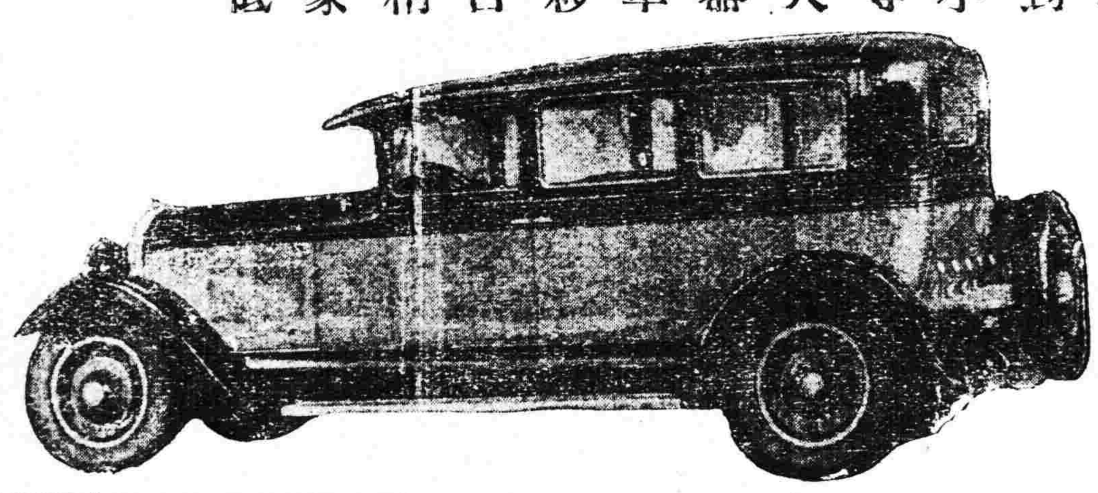

歡迎參觀

奉天 多小公司啓

南市場中電話一八六三

惡疫流行之季漸至可怖之傳播黴菌之蠅宜思退治欲退治之惟有風靡世界之卡毛井牌蠅取紙請試一度便知其功效絕大故蝕蠅雖多容易捕滅勿足慮也能用二度紙面粘滿時施溫水少許溶之將蠅括掉可以再用今日一匹明日萬匹須臾之間完全滅除

特約店 奉天江島町 福田出張所 奉天千代田通 小杉洋行

德國彼得氏新發明 強精補腎 返老還童

雄殖靈

雄者。(雄)雄壯也。又男性也。殖者。(殖)生殖也。(雄殖靈)顧名思義能使男性雄壯生殖能力加增

▲普通男子服此藥七天精壯無比

▲七十老翁服此藥七天返老還少

(功效) 強固腎臟 濃厚精液 增益骨髓 加添生育 增加食慾 壯健四肢

每瓶現洋兩元

東三省總經理 營口華孚行 分售處各埠藥房

馮庸大學招生

本大學現已籌備就緒定於暑假期間招考機械本科一年級高中一三年級初中一三年新生各一班自六月十五日起報名七月十六初試詳細簡章向奉天大治縣內馮庸大學籌備處函索即寄

待遇 大學免費高中半費初中自費

有願購買街基荒地者注意

本公司在江省肇東縣界僧領荒地六萬餘晌坐落距縣東北七八十里東南與西北青岡西北安達相距均約七八十里位於適中地點土質肥沃水法佳良堪稱佳壤經本公司實擇半原勘設街基名之曰東安鎮西距中東路五里木站僅三十里交通尤屬便利並由本司首先提倡修蓋房間開設燒鍋生理復請稅務鎮守使署撥隊保護藉廣招徠現經售出荒地兩萬餘晌一經耕種莫不交口稱讚未及二載已是阡陌連亘閭閻相望矣本公司為興通地面計所有荒地街基擬再特別廉價出售用資提倡而期發展生產每方廉價哈大洋由五百四十元至三百六十元街基分甲乙丙三種每號計九百方丈(甲)七百二十元(乙)五百四十二元(丙)三百六十元有願購買者請至甜草崗本公司面議可也倘能介代售荒地滿十方者酬地一方街基亦同大好良機幸勿交臂失之

駐甜草崗墾牧公司謹啓

痔瘡之由 治愈之法

大腸阻滯為痔症致疾之由按生理常人宜每日如廁一次否則大便秘結則皮膚黃萎且因秘結而致肚內發炎痔患流血等狀成矣若服用紅色清導丸以徹利之使其逐日大便暢適有序則痔症立即乾燥收工不再復發請觀浙江烏鎮統捐徵收局徐嘯牧先生之確証鄙人在去年秋間忽染痔瘡一疾每逢大便痛苦異常鮮血甚多坐臥不安飲食少進請醫調治服藥一無效驗至交春時更覺見凶而黃肌瘦以致不能辦公適有敝局同事許君玉如云及貴醫生紅色

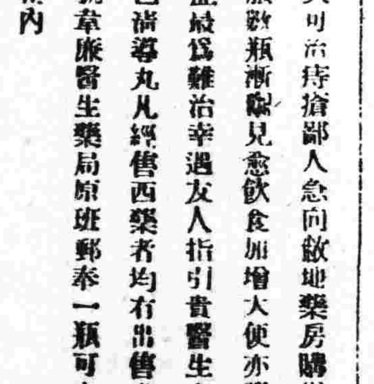

清導丸能治肝火可治痔瘡鄙人急向敝地藥房購得一瓶服之稍有見轉連服數瓶漸漸見愈飲食加增大便亦暢舒暢辦公頗為爽快此症最為難治幸遇友人指引貴醫生之妙術乃鄙人之幸福紅色清導丸凡經售西藥者均有出售或直寄上海江西路六十號韋廉醫生藥局原班郵奉一瓶可也每六瓶大洋三元郵力在內

余症十分全愈寒熱退淨咳嗽盡除矣

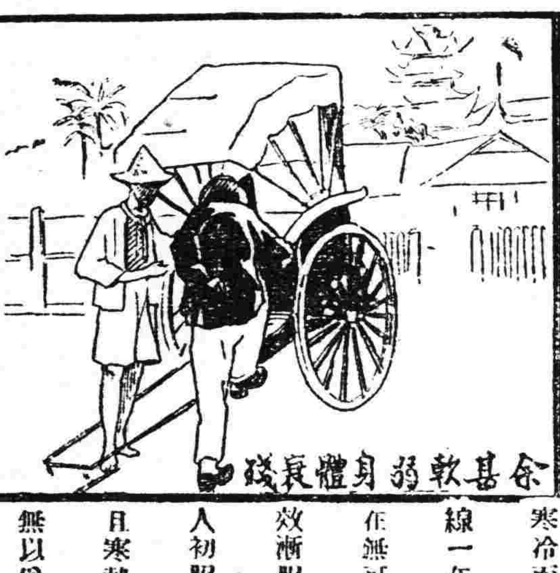

余甚軟弱身體衰殘

深感韋廉士大醫生紅色補丸之功效

南洋馬吁呷毛吉加影樹膠園李達卿先生為全球業樹膠者之巨子也種植橡樹之工作為最辛苦因大抵產植樹膠之地均皆天氣炎熱暑氣蒸蒸最難忍受居其地者多患瘧疾或其他熱症往往身體因而衰殘韋廉士大醫生紅色補丸既能清血反可補血能反弱為強并可使臟筋強健為旅居該處人民所必需之品也李君來函云鄙人於一千九百二十五年元月份曾患內熱之症甚為劇烈因而四肢寒冷而咳嗽甚厲胃口全失飲食不進大便乾結夜間絕少安睡如是苦況纏綿一年有餘延聘名醫服藥多方毫無功效精神頓萎困苦若此無以從事正在無可奈何之際決意試服韋廉士大醫生紅色補丸詎料一經試服即見功效漸服漸愈鄙人敢言今日之得獲重享康健之樂者皆是丸之奇功也蓋鄙人初服即見胃納加增飲食有味繼而夜睡安寧及時興大有樂趣能工作且寒熱全退咳嗽停止諸恙悉平耐心續服直至十分全愈而後已感激之餘無以為報特具證書俾同病者知所問津矣天下馳名補血健腦之聖藥韋廉士大醫生紅色補丸其功力不分男女凡經售西藥者均有出售或直向上海江西路六十號韋廉士醫生藥局函購每一瓶大洋一元五角每六瓶大洋八元郵力在內

奉送名醫康健談

敝局印有名醫康健談小書一本如欲索閱可寄一明片須寫明詳細姓名住址至上海江西路敝藥局原班郵奉可也

韋廉士大醫生 Dr WILLIAMS' PINK PILLS FOR PALE PEOPLE 紅色補丸

身心煩悶之時只有此藥則可

喜谷實母散

(きたはじつぼさん)

此平素愛用本劑之貴婦人等口頭之言也

定價 參貼五拾錢 七貼壹圓拾錢 拾四貼貳圓拾錢 卅壹貼四圓五拾錢

▲全國到處之藥店均代販賣

▲市有僞物購求之際請指明庶不致誤

主治效能			
血暈	腰痛	足腰冷入	
產前產後	難產流產	經期腹痛	
子宮病	白帶赤帶	下腹痛	
氣鬱	逆上頭痛	月經不順	

本舖 東京市京橋區中橋大鋸町 喜谷市郎右衛門 電話京橋五五番 五六番 振替口座東京二一五四番

代理店大連浪速町二丁目 日本賣藥株式會社

東三省新聞

▲奉天▼

○宣統亦有遷連消息

前者鑒于時局動亂恐遭危險赴津避難之宣統廢帝近因奉軍屢經敗退南軍北進勢如破竹徐州鄭州各要地先後被佔以致北京天津方面亦非安全地帶故宣統現在亦擬遷居大連避難業託前國務總理孫寶琦代覓住所或大連或旅順肅親王家內聞孫氏已選定連埠云

○省當局令查燒鍋

省當局爲維持民食起見於昨六日飭令各縣知事調查燒鍋字號執事姓名每日銷耗紅糧若干出酒若干現在存糧若干及有無高抬糧價大事收買形情具報核奪云

○吉海路興工近訊

吉海鐵路原定今年六月一日起工客秋已經着手測量並購買枕木即道木然照定期尚未起工但第一段工程由吉林至煙筒山間于六月一日業經開標刻準備興工第二段工程亦測量完畢定于十五日開標所有路線佔用土地及房屋等已經購買妥協幾時所需之枕木均儲藏于黃旗屯其他材料尚在西關大約本月下旬始能正式興工聞該局已向財政廳提出吉大洋二百七十萬元以作建築費用云

○北滿農產之豫測

東鐵商業部及調查課綜合北滿各地通信員之報告豫測今年度之秋收較諸往年當强多倍查其原因係今年移往北滿者甚夥土地開墾亦增加若干並天氣溫和雨量適宜是以今年之收穫定超往年東鐵管理局鑒于收穫期之運輸必甚繁忙爲擴充營業計特向理事會呈請添購貨車二千輛以備運輸並改造原有貨車增加積載量等情聞該理事會已准所請轉飭東鐵工廠急速製作及改造云

○教廳擬添初中校

教育廳查奉省學制變更以來高級小學畢業生每屆寒暑假爲數甚夥省垣只一中校升學頗感困難特擬定凡省立師範學校均行附設初中二級而重要縣分設立初中學校一處以免升學之困難而期教育之普及云

○交大學開始招生

交通部唐山大學及錦縣分校現已開始招收新生報名日期自七月十二日起至十六日止考試日期自七月十八日起至廿五日止奉天報名地點爲東大北學云

○飭添設臨時崗警

省會警察廳長張樂山以省城重地疊出搶案迄未當場緝獲殊屬防務廢弛有以致之特於日昨通飭各署轉飭所屬駐所務擇衝要地點及偏僻處所加派休息班長警添設臨時崗位以防匪患云

○馬會辦入局視事

奉天全省禁烟總局會辦馬吟龍自省令任命後因有某項事故迄未就任茲聞該會辦業將公私事務辦理完竣遂於日昨正式就任視事除分函各機關知照外並呈報省署備案云

○齊司令查禁謠言

東北憲兵司令齊恩銘現因時局不靖恐有奸人造謠煽惑人心若不查禁勢必別生枝節特於六日飭令各憲兵稽查偵探等查察造謠以重治安云

○張師長事畢回防

東北陸軍第十三師師長張九卿前因辦理私事來省有日現因端節已過各項事務辦理完畢遂于日昨回開原司令部坐鎭東北以保公安云

○陳處長注重盜案

警務處長陳國璋查近來據各屬報到重要命盜各案計遼中法庫鐵嶺盤山開原寬甸縣發生者共有六件兇犯在逃特於昨六日通令各縣知事及警甲一體協緝務獲送究以重國法云

○彭總辦調查分號

東三省官銀號總辦彭香廷爲愼重營業活動金融計以各縣分號營業若何例須調查于昨六日派員三名分往各縣實地調查以重營業云

○兵工廠晝夜加工

東三省兵工廠因准張總司令電開前方軍事吃緊需用槍炮子彈爲數甚夥務須趕製以應急需翁會辦豫傳令槍炮兩彈廠晝夜加工從速製造云

○師範校考試畢業

南關第一師範學校高級生已屆畢業期現特由校長呈請教育廳派省視學某某前往該校臨視於昨六日起舉行考試云

○省署通緝助理員

省公署查興京縣第五區助理員王振芳拐款潛逃亟須通緝是以特于昨六日通令各縣知事一體協緝云

○警處添委視察員

警務處長陳徵五現因視察處事務繁多原有視察員不敷分配特調委張春融爲該處視察員張氏奉委昨已到處就職不日即當派往各縣視察警政云

○張局長公畢回開

開原禁烟局長張雨田爲報告禁烟事宜於月之三日來省謁見馬總辦有所陳述茲已事竣遂于昨六日回開原去矣

○鳳城稅局長易委

財政廳長莫柳忱現查鳳城縣稅捐局長某業經卸職遺席特委姜守權接充姜氏奉委于昨六日前往視事云

○地檢廳訴訟概數

瀋陽地方檢察廳四月份收受訴訟案件共計五百卅起 一舊受八十一起 二新收四百四十九起 已終結四百二十六起 送豫審六起 聲請起訴五十六起 簡易起訴一百卅起 不起訴一百廿二起 移送他管一起 停止四起 送控訴審三起 其他事件一百零四起 未終結一百零四起云

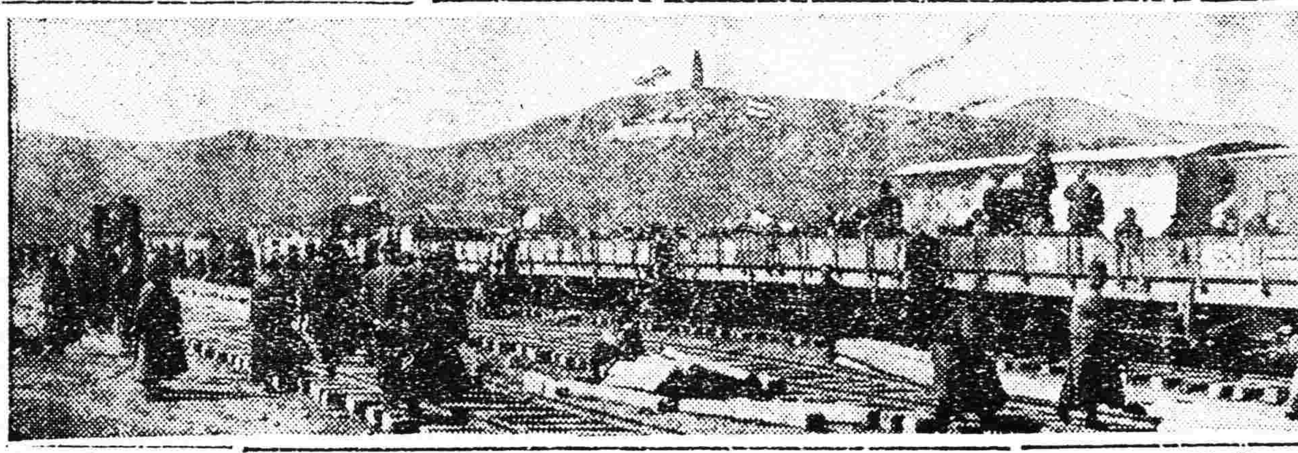

○消防隊定期演習

總商會消防隊自添購汽車以來救火異常敏捷殊爲市民所嘉許該會現爲考查該隊成績計擬于本月十一日假小河沿公業體育場舉行夏季大演習現已通知各機關屆期參觀云

○張魯督眷屬回奉

據軍界消息山東軍務督辦張宗昌因奉直聯軍敗退時局急轉表面雖向南軍請示和平企圖反攻實則已派副官將其眷屬廿餘人送回奉天並帶有貴重物品爲數不少云

○包委員返省覆命

第五屆選舉復查員包文峻奉委赴興京撫順本溪等縣復查選政並藉便抽查警甲及路政等要務已見前報茲聞該委員業將奉令視察各種要務逐一查竣於日昨返奉旋即入署報告一切云

○匯華銀行修樓房

匯華銀行於昨年成立計今不及一載聞純利項下頗有可觀該行關于春塘氏以原址係屬租賃不便持久乃在小南門裡購定地基建築樓房建築費預算現洋四萬元云

▲長春▼

○修廳長赴遼弔唁

長春警察總廳修廳長以吉長道孫道尹之夫人在籍病故擬期在即該廳長禮總親往弔送是以於月之七號乘南滿車南下本城所有各機關要人以及紳商往弔者絡繹不絕云

▲吉林▼

○張輔帥現駐保定

軍界消息張輔帥近受張上將軍委任第五方面軍團長統兵一師兩混成旅在北京保定間布防維持京保治安聞駐檢閱十五師司令部已於月之一日開駐保定張輔帥於節前到京現已移節保定並由吉調去秘書副官譯電等員數人云

○劉教育廳長行蹤

教育廳長劉芳圃於上月中旬帶省視學傅鍾霖赴東鐵沿綫各縣視察教育於月之一日離扶餘轉五常現由五常赴榆樹少停即轉双城而賓江而阿城視察畢返省歸來爲期約在月之二十左右云

奉海列車中感想錄

此稿係某外人搭乘奉海鐵路客車由奉赴北山城子之紀行文章。筆雖不佳而所記固屬事實。未始不足以知該路之現狀也。爰譯誌如左。

五月廿二日午前八時。由奉天北門外車站出發。開向北山城子之列車。計有三等車三輛。二三等混合車一輛。車室體裁與滿鐵車無稍差異。乘之非常愉快也。然由檢札口(即放人登車入口)至站台。以及車內。鐵路巡警絡繹不絕。動輒監視旅客之行動焉。迨至撫順站時。因該盤建築關係。車中滿載苦力。其他無蓋貨車。亦均載建築材料。停車約三十分鐘。已逾十時。始向營盤站出發。路中各站。毫無秩序。停車時間或廿分鐘。或一小時。其或非車站處。亦時時停車。泊車至營盤。則已過十二點鐘矣。予(乘車者自謂)遂至車內販賣處。購買面包及果品若干。以充午餐。少頃車復前進。因過路崎嶇。有如羊腸。是以車行至此。動搖甚劇。速度緩慢。迨至清源車站。已午後三時矣。此處停車爲時尤長。車頭因上水甚多。過于凉冷。不復生蒸氣。車遂不能動轉。乃加媒燃燒之。比鍋沸騰。旨已將近五時矣。遂向英額門車站出發。六時。始抵英額門。至八時半車留該站。仍未開行。站務員等。乃將燈火消滅。急歸臥室。就寢。予遂行至機關車處。則見火夫橫臥。詢諸司機者何往。伊答之曰。『不知道。』予乃返回。復欲詢之車掌。幾時開車。則見車掌尚大夢黃粱。無與事。予亦未敢擅自呼喚。取表視之。已十二句鐘矣。時予腹內殊較飢餓。返車內尋販賣者。購物。伊答云。現値眠時。非明晨不能賣貨。予無奈仍返原坐。待之而已。良久。始至午前二時。漸聞汽鳴。車蠕蠕前進。未行數里。路途凹凸。尤其險惡。乘客有動搖之劇。爲前此所未有。遂至嘔吐者。列車因此。遲至翌日午前四時。始抵山城子站。予因爰筆記之。以爲將乘該車者告。屆時諒亦不無同一之感想也云。

▲圖爲奉海路撫順車站

朱繼先無端慘斃詳訊

吉張乃弟發瘋弄槍 老張震怒擬令償命

黑吳緩頰乃交軍法處裁判

東北陸軍講武堂教育長朱繼先日前賀節無端慘斃情形略誌昨報茲將六日由北京所發關於此項詳細消息載於左以饗閱者

日前端午後一時餘西城捨飯寺胡同花園飯店內住居之安國軍第五軍團長張作相其弟名作濤者係現任吉林印花稅處長職忽用勃郎僻手槍將東北陸軍講武堂教育長朱繼先擊傷立時殞命順承王府張上將軍聞報大怒欲下令將張作濤就地槍斃以償朱繼先償命幸經黑督吳俊陞陸長張景惠等諸要人環請緩刑因此始令將兇犯張作濤押交安國軍軍法處依照法律定擬罪名云

逞兇之原因

是日因朱繼先於午後到花園飯店爲張作相賀節晤談約十餘分鐘朱即辭出再訪張作濤原來作濤與朱氏亦係不拘形跡之朋友比及晤面後略作客套語後朱氏即向作濤作護諸語偶中張氏之忌張氏大爲難堪面色陡變朱氏見張有怒容遂含笑起身辭出赴樓下另訪一德姓參謀者不料張作濤甚爲憤恨因此竟將其蓄有之精神病觸發當時由壁間摘下手槍馳赴樓下尋覓朱氏適值朱氏與德參謀正在室門外握手言別之際不防被張氏瞥見遂向朱氏背後開槍匍然一聲彈即擊入朱氏腰背朱氏立倒於地而德參謀不知何故驚如木立張氏見朱氏應槍倒地乃又連放四彈悉皆擊中朱氏身體故即殞命詎其兇性未已又欲射擊不料乃兄作相已聞聲馳至查問當見乃弟持槍將朱氏斃倒急上前責斥

乃兄被毆

作濤見乃兄向其責斥遂舉槍又欲射擊乃兄不料槍彈已罄乃兄即乘其欲裝子彈之際立將其手槍握住作濤益肆咆哮遂與乃兄扭作一團旋經護兵將手槍搶去作濤即扭住乃兄發狂毆打致乃兄双手及面部大受乃弟之毆打最後經兵警等將作濤拉開後乃兄始發令將乃弟綁縛拘閉樓下室內一面查視朱氏傷勢以便救治詎朱氏因身體上已受五彈槍傷業已死亡張作相聞畢不勝悲慘且因痛恨乃弟之故當時竟致昏迷氣閉經左右極力救治始行蘇醒

軍警之查視

軍警之查視衛戍總司令邢士廉警察總監陳興亞聞信立乘汽車馳至查視朱屍及詢問始末情形亦不勝嘆息旋兒謁張作相極爲勸慰經張作相委託邢陳二氏派員報知朱氏家屬並由張氏出資爲朱氏購辦上等衣衾棺木俟朱氏家屬來時親視裝殮聞朱寓在安定門內永康胡同三號朱氏尚有老父在聞其子死於意外殊極悲痛云

老張之震怒

張作霖聞報此事時始甚詫異繼聞朱氏被害之始末詳情乃大震怒立欲傳令將張作濤仍就該飯店內槍斃以給朱氏抵償性命當經吳俊陞張景惠竭力請求緩刑交付軍法處裁判亦可以慰朱氏於泉下張作霖始首肯一面令查明朱繼先家族尚有何人聞張意思係擬優給朱氏家族之撫卹俾慰兇魂又聞朱氏屍體在花園飯店內裝殮後即於當晚抬回其寓內昨日尚未聞及開弔日期云

兇手之略歷

張作濤爲張作相之二弟幼年讀書極聰明在中學畢業後即進講武堂曾任旅長及洮南鎭守使等職幾因用腦過度染有精神病張作相遂予免職令其家居厥後張病愈要求在文職方面作事張作相素謹愼不肯允許本年因張(作濤)精神康健遂予吉林印花稅處處長陸軍總長張景惠亦因彼對于軍事學素有研究又調在該部參事上行走數月以來張精神愉快携眷來京寓春明別墅前日張作相來京見其神氣不如從前囑其移住花園飯店不料竟發生此種慘劇據關係方面所傳張作濤現已移交總部軍法處看管是此事不難解決至死者朱繼先爲奉天人係奉天講武堂畢業生對于軍事學甚有研究第五方面前敵日並擬畀以補充旅長之職云

○蔡道尹來省預聞

政界消息榮財政廳長上月爲取締江省廣信公司在哈濫發大洋券問題留駐多日辦理就緒於節前歸來茲濱江蔡道尹爲此事向省長有所陳請並會晤榮廳長有所商洽定本月八日到省云

○商界之爭執風潮

吉垣錢業公會對總商會會長改選問題曾一度質問事隔多日竟爾擱置茲糧業當鋪雜貨酒店山貨等業研究所以及估衣京莊磁鐵菸行等行首對錢業所提質問亦有所質問爭論未休不悉理在何方亦未知如何結果焉

▲撫順▼

○直隸同鄉聯歡會

旅撫順直隸同鄉會於月之五日午前十時起假西戲園開懇親大會計到職員會員及各關領袖地方士紳等約一千餘人先由新站歡樂園維持會戲班助演桑園會双鎖山白馬坡八十八扯舊劇四齣演畢正式開會首由會長康品卿報告開會宗旨次名譽會長地方審判廳長陳子昂地方儲蓄會經理黃愼齋來賓教育會長鄭沛霖青年會副會長武子章等演說次副會長王蘊璞答詞繼有中華魔術團趙金山全班合演各種武術戲法末後有會員李卓五票演拾黃金至午後四時許始盡歡而散云

▲安東▼

○常關局呈報開辦

本埠海關監督奉令籌設東邊一帶常關局委任俞偉忱爲總辦業經呈請財政部核准入手籌辦諸事就緒定期開辦日昨經姚監督將常關局開辦日期呈報省長公署轉行各省知照云

○商埠地煙苗剷除

本埠警察廳因奉陳處長諭令凡在商埠界內播種烟苗一律剷除當派衛生科長閻家梅帶警逐段諭知尅日將所種烟苗一律剷除現已竣事惟種烟之戶以許可播種於先今又半途禁止實屬不明辦法多赴禁烟局請示卒未得若何結果云

▲大連▼

○各警署徹夜警戒

近來大連管內匪警頻仍搶劫之事時有所聞市面大形吃緊故大連小崗沙河口各警察署于每日午後八時即召集全署警員各荷槍械分段出勤各所管區域嚴重警備徹夜不息云

○段芝老遷居中止

隱居星個浦關東廳宅中之段祺瑞前已租妥市內越後町前海關稅務司之官舍修理完竣正將遷移竟被其二公子段宏綱及孫竇琦阻止因段氏來連目的爲靜養而來若移居市內斷乎不適不如星個浦爲便段氏遂移竟爾中止殆仍滯居於關氏別墅矣

○新地方課長蒞任

新任關東廳地方課長水谷秀雄氏携其眷屬乘四日午前十時半入港之香港丸抵港登陸休息後即赴旅順就任查該氏係東京帝法科卒業考試優等文學及第者

○市會行將開會矣

大連市杉野市長將於七日午後二句鐘在市役所樓上會議室召集市會協議三日參事所議決事項以便徵求同意云

▲西豐▼

○張旅長頒發現餉

西豐駐軍第十三師騎兵第三旅兼代騎兵第十一旅旅長張又騫派軍需官楊振武赴師將兩旅應領之餉並加現三成如數領訖于端陽節前令楊振武軍需官屯知駐西安十五團駐東豐十一旅四十五團駐山城鎭四十二團第三營駐邑街第六團齊集旅部具印領暨加三成現洋各餉如數領訖以應節用而䘏兵艱云

○蕭知事催納陳賦

西豐縣知事蕭玉泉月之四日訓令彙徵員楊善景將陳欠糧戶查册開摺寄防八區長迅速催令各村長辦理清斷呈報縣署以便繳省而應急需如有抗違不納者扭送究懲不貸云

○畢業學兵返原防

西豐駐軍騎兵旅旅長張又騫在旅設教育班計學兵二百餘名刻經畢業各學兵領有文憑當經旅長諄誡如有往來商賬赶緊清償以應節賬而重軍譽聞衆學兵立將商賬悉數繳齊事四日匆匆返防云

○三縣保留張旅長

西豐縣商會長夏會霖李東閣接得西安東豐兩商會公函推舉夏會長爲三縣代表赴開南謁張師長九卿保留駐軍騎兵第三旅兼代十一旅旅長張又騫仍駐原防以資鎭懾而保商民倘或調動境內恐有叛匪復仇之害聞夏會長至開謁師允許轉詳總司令部諒能允如所請以重民意而保公安爲

▲綏中▼

○常關稅局長易人

本縣車站常關稅局局長湯子厚日前呈請辭職業蒙上峯照准遺缺不便久懸特派溝邦子常關稅局局長于維三接充于局長刻已接收清楚實行任職視事云

▲松山鎭▼

○警甲所召集會議

錦縣警甲所所長陳仙洲於月之三日召集城關區巡官及各巡警隊隊長在所會議聞所議者爲現屆端節商民放假深恐發生意外務須嚴加防範並搜查旅店及娼窑藉免匪人混跡其中令晚間于十鐘時緊閉城門等事議畢各該區巡官隊長遵議進行嚴加防衛

○禁煙局設投信箱

錦縣禁烟局局長李長祚到差兩月辦理禁烟事宜異常認眞督飭局下亦極嚴厲尤恐局所人員調查城關吸戶有勒索擅罰情事特於日前在該局門首設立無名信箱一個准人民被欺詐者遇投信件並准舉發未領戒烟證之私吸戶者一經查實定必嚴罰不貸云

▲台安▼

○蕭副官過台述戰

東北陸軍第二旅八十二團蕭副官係遼中人於本月五日過台回籍據云奉軍於二日被南軍猛攻竟未得退却各軍人因支持不住遂即敗北此時未得渡過黃河者甚多所有給養均自焚燬其他財物槍馬等拋棄甚多並云黃河鐵橋毫無炸燬奉軍仍在河北作嚴密之防守云

○提解匪首竟擱淺

台安縣第四區河灣子住戶張志清之子九歲於去秋被匪首金得元綁去勒捐奉洋一萬元曾經官家再三緝捕終局有名無蹤今春三月間張志清已訪知該匪下落告知官家縣署遂派袁區保長帶警往剿果在鎭南縣沙松崗捉獲匪首金德元一名因路途遙遠當未解來將該匪寄押鎭南縣署現因張志清乏款官家又無餘項提取該匪是案竟爾擱淺云

▲洮南▼

○張鎭使防衛地方

洮遼鎭守使張仙濤以値此時局不靖恐有匪徒混迹市中擾害地方該鎭帥乃於夜靜時候親帶差弁多名巡查沿街崗位並娼窑旅店以防匪患而保閭閻云

○洮昂路火車出險

洮昂路局運沙之火車五月下旬一時不愼北來者行至洮河北一里許地方出軌致將車損壞數輛機車雖出險尚未損壞人亦未傷亦不幸中之幸焉

▲舒蘭▼

○張知事賄放衆犯

本縣知事張其國蒞任二載種種劣跡不堪枚舉業經被控奉令撤省聽候查辦詎該知事依然貪婪乘此新任未到之際暗召趨附勢之走狗二三輩爲之拉套將凡押之煙賭竊盜及錢財細故兇毆嫌疑等獄犯百四十餘名特標大賊價釋放其罪較重者每犯三二十萬吊輕者十萬八萬三五萬不等錢到即放概不餘欠于是每夜十餘鐘大開獄門聞有珠珙川盆源合執事劉老文需欸五十四萬五千吊出獄其餘獄犯姜勝芳王海濤麗云成王茗王連榮張某李某等共四十六七名計勒賍二百餘萬吊均已出獄尚有盜犯姜福成索價二十萬正在運動中現臟獄犯百十名若非據承審作梗必將獄犯賄釋殆盡刻下張知事晝夜忙碌非常所有賄賂案件向在隊房積存卷宗一概焚燬或改造宣判無罪如此滅證掩迹賄賂公行視民之官實刮地皮之吏矣

○項連長畢業回差

駐防本街陸軍三營十連連長項沛喜在省軍官教練處學習現已畢業於月之一日由省回防任差云

察哈爾

匪患甚烈

張家口電。自當地至察哈爾一帶土匪。跳梁益甚。五月廿七日至月底。在多倫諾爾曾決土匪三次。計三十二名。六月一日在張北縣西方約二百里之地點。有自庫倫開來之潰軍。被四五百名之土匪包圍。劫去現欵二萬元與衣類等。又電。張家口之日本婦孺決日內撤至北京。

熊克武起用說

南京訊云。三日政務會議。決議起用熊克武。按熊在滬養病。近略愈。

批示

◎省長公署 (六日)

▲傅振甫 呈爲瀋陽地方審對於殺人犯判決不公由批仰高等審檢廳秉公澈查

▲陳永明 呈爲條陳振興實業整頓金融意見由批所陳各節頗有見地存備採擇

▲穆殿福 呈爲區長擅權撤銷村會請委專員調卷詳查由批若即遵照繳欵

◎財政廳 (六日)

▲徐潤軒 呈爲接典姚韜園地已逾定限請飭縣投稅更名由批勿得再瀆

◎清丈局 (六日)

▲官士利 呈爲李善同控有課熟地催欵員偏袒過押批應勿庸議

▲王振倬 呈爲王臣不俟委員往查自案多人刨取淤土運墳塋在用批仰李委員勘查

▲侯序東 呈爲報稱陵禁荒漏段由批仰溫字緝李委員迅即前往查明具報

◎市政公所 (六日)

▲陳叙初 呈爲請領建房納捐由批仰即來所遵章納捐

▲安文慶 呈爲請領建築證由批無碍交通應予照准

▲竇肯昌 呈爲請領建房納捐由批仰即來所遵章納捐

▲王洪振 呈爲請領建築證由批交通無碍應予照准

銷閑娛樂

盛京時報新編珠本 **鶯聲** 定價洋七分 郵寄另加郵費二分 郵票代價連郵一角

目次 ▲早春▲珍貴紀舊日埋金▲奇風異俗▲落花時節▲火光可燒地球之慧星▲德前皇帝又成巨富▲西湖▲秦淮舊舫▲人鬼談話▲宣爐考▲凝思▲格言▲婦女裸行打破羞恥▲都門奇聞▲一女有二生殖器▲馮玉祥軼事▲悄村▲督辦之太夫人▲土中噴血▲畢庶澄之獵詐▲女革命軍之趣聞▲鄉村的夜晚▲公園考▲武昌之萬人墓▲巴黎狗理髮店▲明末遺民隨刑詩▲清遜帝賣珠換米▲清高宗御筆藏經▲殘夢▲蘭▲蒙古人之特性▲說春▲西發的禮節▲怨誰▲六十老嫗被迫剪髮▲青天白日旗考▲共產黨歌▲嫁後▲孔中堂▲吊今戰場文▲婚禮紀念名稱▲潘水叢家小誌▲墨水製造法

居問疏通

本欄投稿者具別名然必須另具眞實姓名住址加蓋名章否則無論事實如何概不揭載

質問之部

▲南洋兄弟烟草公司鑒前貴公司賣烟贈獎言售滿五百箱在奉開獎迄今已久不知何時開獎何日售滿五百箱貴公司以售烟爲宗旨當不能與市之狡猾欺人者同日語也即此請在疏通欄內答覆是盼 (徐揆一敬問)

回答之部

▲劍雲先生鑒昨閱報載尊妹因患肩背詢問治法蓋此種疾患實爲慢性一種結核病最不易治之疾也曾見患者經年累月遺害終身雖經調治迄難奏效者比比皆是惟鄙人烝有一種藥膏對於此症屢試屢驗者請將通信地址函復當即郵贈不取分文至云體弱經閉可服川三德洋行所售之女川生殖靈自能見功萬不可徒恐病勢之成今日服藥劑明日請某醫生蔫苔雜用鹹砭亂投甚至巫醫禱祝亦就而問之此實自誤之道也倘必中醫用藥首當調理脾胃蓋食慾增進諸病漸消然後徐徐以行血之品則經自通矣萬不可遽與開瘀破血之藥以取遺誤也 甜草崗卜內門洋城公司野農氏啓

自由論壇

◎投稿者注意 本欄歡迎投稿任憑作者對於國事及地方事宜自由發揮意見有所批評然須出諸公正平允如打意誣謗或藉以攻訐各個人者本社一概屏棄並須具真實姓名於稿尾以杜流弊

◀雜感▶ 你的首座果然成功國家豈不要羞成了李闖王第二我說的似乎激烈一點但是瞧一瞧你過去歷史論你的知識道德能力那一樣令人滿意這十幾年我人民的膏血把你養成你算個幸運兒說句迷信話該若你抖幾年神要澈悟一點分明是活現眼我是東省人這個火燒眉毛細眼前辦法我三省人士（無論軍民）急起自衛驅逐張氏下野彻乎令其禍三省者禍中國尤當掛出東三省人治東三省的招牌不但反對共產就是蔣介石馮玉祥我統都拒絕他們都受過中國不幸東三省尤其不幸出了個貪鄙可殺的張作霖幾次失敗不知悔過自新直至兵敗河南才總把出巡首座等嚭夢驚醒先跑天津倘或京津不保你許用不着回奉簡直跑大連這是說不你是對玉祥蔣世傑那樣漢子也是我挖苦你吧但是你那牛性脾氣還沒那樣積災你漫惦記南滿路替你保護奉天城裡可以日本設警察用中內閣尤其有交情故此我看你把臉皮都扯掉了你也不肯下野留個小小人格給後人看『傲霜庵先生有話你臉厚三尺一半年扯不掉』赤俄帝國主義的金錢在操守上主義上都不純潔簡直不是清白處女好相下過水的妓女有盡人可夫的可能我們萬不可信他尤其要緊的國民黨一黨操斷國家大權決不是國家之福 （爭青）

東三省雜報

△奉天▽

粮價又漲 省城糧價有漲無落近因現洋又漲至十二元而百物亦隨之漲價昨六日高粱米每斗漲價一元而秫米白麵亦均漲價一毛小民莫不叫苦云

嚴查旅客 警察廳長張樂山因時局不靖恐有奸細得以乘隙溷入通令各分署務於該管棧店之客商嚴加盤詰以免容留奸細而保公安云

教員增薪 城西小新民屯鄉校教員王覲坤與八三堡子鄉校教員張嵩山熱心教育頗爲勤勞是以各該村學董現已均行酌量增薪以示鼓勵云

准給恤金 保安總司令部以陸軍第十九旅一團副官姚廷義去歲陣亡現經其家人姚馬氏呈請發給恤金一萬二千五百元當令取保具領云

運到礁炭 兵工廠每日所需之礁炭爲數甚鉅曾派張志清赴唐山訂購礁炭茲聞昨六日由唐山運到一千五百噸當交該廠收訖云

油治脚氣 省市出售脚氣藥水者多未能立時奏效茲聞洋油能治脚氣且屢試屢效故表而出之以爲患脚氣者之惠而不費云

連日火警 月之五日午後五時日站橋立町雜貨屋劉富田厨房起火經滿鐵消防隊出動捕救未至釀成巨災又千代田通世合棧陳英秋處亦于月之四日午後三時起火經消防隊赶到施救始行熄滅亦云幸矣 又訊昨(六日)下午五時許南市場萬花書館不知如何失火火勢甚猛當由該主報告警所轉知消防隊前來撲救旋時減熄其損失約數千元之譜云

撥犯拆房 同善堂長王有豐以義務里娼窰房間原屬該堂官產今已空閒多日風雨侵蝕倒塌甚夥特於日前由教養工廠撥出罪犯數十人將二號街及後街之房約三百餘間盡行拆毀磚瓦木材俱行搬運該堂附近存留以便使用云

藕香收入 萬泉河畔之各茶社每年端節時即行開幕茲聞藕香榭於端節一日收入之金錢總計在千元以上茶社方面得四百有餘鼓書方面得三百有餘餘則爲茶役與賃床所得云

胡匪路劫 城北道義屯住戶劉某大北門裡某印刷所執事節前歸家行抵三台子北被匪攔住搶去奉票五百元又有蒙古人行至該地亦被該匪劫去五百元未知有治安責者亦有所聞否耶

巡官庇賭 東邊門外二署三分署祥發街住戶楊俊峯家日夜設賭抽紅甚鉅且爲便開燈因領吸烟證一張私加烟燈二盞供人吸烟其所以明目張胆毫無顧忌者因有該管分署巡官劉蘭台之庇護該巡官與楊之兒媳有染始加庇護未識當局亦有所聞否

因病自縊 六署保安堡村北頭義忱里門牌一百五十六號劉古元屋內住有直隸景縣人馮福盛年卅一歲忽染時疫久而不愈告貸無門竟於本月四日偷至隣左門首懸樑自縊業經警署報告法廳派稽檢驗員驗明備棺掩埋矣

查獲失物 大東關住戶朱福煊日前被小偷竊去衣服首飾等物共值三百餘元當報警所未曾查出茲聞昨六日朱某在南門臉將失物查獲報告警所法辦云

△長春▽

火磨失慎 本月六號頭道溝東頭天興福火磨內學徒等收拾機器手燃洋蠟不加小心將火遺於機器油𨻶然火起延燒四五層樓自晨八點十分至九點鐘將機器樓房一律焚毀傷學徒二人已經抬送醫院調治又有二人不明至今未若不悉是否被火燒死聞該火磨火險係三井行所保計金票二十八萬七千元其損失不下三十萬云

查獲盜犯 長春警察廳偵緝隊長原麟閣以盜案數起尚未破獲一案每日帶同探員晝夜出勤昨行抵孟家橋中途見一人行走倉皇形甚可疑向前攔詰并由身畔翻出鎗單等物帶隊研訊供稱范汝明山東人久慣爲匪各在陸軍當兵多次等語逐具情轉送警廳訊辦云

吸煙被獲 本埠四署管內西頭道街門牌一一五號住戶吳景山素有烟癖日不出門昨經管署官警清查戶口見其烟燈擺在炕上大吸特吸立即抓獲帶署備函檢附人証一併送法廳訊辦云

△營口▽

國外寄信 本埠郵政總局頃奉天郵務管理局令開謂奉交通部郵政總辦布告略謂准英國郵政局電請凡寄往倫敦之信件其信皮上須詳細註明收件人所居之區域及其號數又寄往英國他處及愛爾蘭北部之信件其信皮上須加註省名或城名以清眉目俾手續仰即週知等情准者合行廣告知照云該局奉令後當即佈告週知云

漏稅送懲 省政府前爲充裕省庫計曾令鹽署嚴查鹽商偷漏以及餕曬等弊詎令者自令違者自違本埠老爺閣河沿春發福附設之春記鹽店其執事樂春田人極狡猾乃埠內著名之奸商恃其亡兄樂景亭之勢藐視法令時常私開發票向外埠運送鹽斤偷漏稅款已非一次前又私開發票向外輪覽不料竟被鹽務緝私局偵悉以其偷漏稅款匿不報驗當將該執事送交鹽署懲處云

巡官被控 本埠第一警察署第三分署通惠門巡官馬龍岡因包庇娼窰吊打昇平茶園迺西福盛利破爛鋪執事唐福臣致傷當被唐捜得馬之包庇娼窰檢毆無辜誣良爲盜設賭抽頭飛帖打網私賣印花騷擾商民勒索地方治游誤公等等劣跡在檢察廳呈控聞巡官聞訊後大起恐慌現在四出挽人說項承認賠罪請唐週呈和解至其詳情容訪再誌

所長稱職 自禁烟局添設檢驗所以來倘中人員奉公守法者固有瀆職殃民者實居多數欲於此中尋一廉潔清高一介不苟者誠如鳳毛麟角不可多覯惟縣屬第六區馬家坨子禁烟檢驗所長閻俊卿奉委是職後對於所屬人員御之頗嚴而於檢查時尤能一介不苟且決不徇私大有古廉吏風値此官途黑暗之際而有此廉潔者誠屬難能可貴矣

瘟神廟會 端陽俗謂毒日並爲妖物現形日故一屆是日家家均插桃劍貼符籙懸艾虎纏絲縤或剪紙爲蜈蚣蜴蜥黏之門首或將鍾馗驅鬼之像高張堂前此外并有送瘟神之舉而一般婦女則均艷裝濃抹儕儕絜侶躡蹤街頭謂可祛病延年俗爲走病荒誕不經令人發噱本月四日即舊曆天中節是日黎明五台子瘟神廟內即香烟繚繞磬聲聒耳紅男綠女麕集廟內廢封草沒之古刹竟一變而爲繁華都市矣六街三市之上僻境曲巷之間亦粉黛雜沓婦女雲屯秋波展笑嬌語如簧行人左顧右盼大有目不暇接之慨而偎薄者流則尾隨其後若蠅逐臭評頭制足手指口畫似此不良之惡習於社會風俗大有妨礙焉

△遼陽▽

酒稅定價 稅捐局昨奉令本月份燒酒納稅價格特飭按奉大洋一元核收令即遵照該局奉電後業已函知商會轉飭各商照辦云

競走傷足 夏節放假有中學校學生程龍二人於晚飯後在院內競走程生爭先恐後正跑時被石所絆竟將右足跌斷遂即抬送南滿醫院調治云

苦力得婦 城東有鄭姓寡婦年卅餘素嫻禮教不料日前忽得邪病百藥無效據大神云非男巫治不能愈遂請一李姓男巫至其家約以夜半下針不准他人窺伺久之而該婦腹內受孕家人等不能代隱遂嫁於山東之苦力噫何愚之甚耶

妓女潛逃 本城西關福康里連陞班妓女鑫茹於昨晚七鐘許以看洛子爲名乘隙潛逃匿跡於城裡某旅館中擬呈請法廳脫離鴇母之虐待未知能否如願容訪再誌

△營盤站▽

車站蕭條 奉海鐵路營盤站乘客運貨日漸減少究其原因該站站長係九思性體綦烈身着便服手持文明棍每日立於站台上橫眉豎眼對於乘客運貨者常以官僚勢力相對待一般乘客情願步行廿里由大連嘴子乘南滿車他往應運之貨物均由帆船承運矣

冰雹續誌 夏曆五月初四日冰雹爲災已誌前報昨訪悉方圓卅里均受雹災其最重者爲城子後村將田苗蔬菜打得根顆無存致一般老農少婦仰天大哭祇好耕毀補種矣

△安東▽

上訴解省 本埠前充承發吏楊雨樵等三人因詐取宋某錢財被控經地方審判廳判處徒刑楊某不服提起上訴於日昨解省送交高等廳訊辦云

學成歸國 本埠警察廳前充繙譯員之閻經韜因求深造現見辭職前往東京考入警官校肄業現已八個月期滿畢業經水警廳委充科長函請歸國遂於日昨返安聞閻君在留學期間曾受張學良軍長委託考查政治軍事茲到安尚未就職須先赴北京報告後再定行止云

因姦爭毆 本埠柳巷前街實和軒烟館執事孫朋軒之妻頗有姿色因與王某姦好王乃出資設立烟館王某食宿如同家人日久孫某吃醋時生口角日昨由口角而爭毆孫某將王某腎囊踢傷甚重遂同赴警廳控告一併押候查明究辦云

△大連▽

開放航船 大連汽船會社新修之航輪天津丸於月之四日午后二時開至本港停泊於第二埠頭廿一區設備極其精美較比大連丸而上之三等客室尤爲華麗其兩側逸廊皆鑲有堅固之玻璃雖雨天亦能隨意散步聞遊定於八日午后一時起開放三小時任一般參觀云▲

考試巡查 市內小崗子沙河口兩警察署因爲灌輸各署內巡查之華語特於三月午前九時下午三時在小崗子署內舉行華語試驗是日前往該署試驗者沙河口署三十名小崗子本署三十五名據中島滿譯官云此次考試成績極佳應試者亦見增多云

大捕暗娼 小崗子東關街暗娼林立共有二百餘家富藏匪類傳染梅毒於風化治安上有莫大妨故小崗子警察署特飭警察巡士等嚴重查拿沿巷逐戶大事搜索共捕得暗娼七十餘名帶署罰辦未被捕者均望風逃竄云

負債服毒 本埠惠比須町五十六番地居民王王增年卅三歲因舊曆端節債累逼迫無法可施遂於三日午后十一時購服鴉片六錢正毒發苦悶之際經家人發覺抬至博愛病院時已不省人事牙關緊閉當經流院長施醫急手術灌救經兩時許始見轉機進藥少許即能開目言語現下已恢復原狀出院矣▲

△騰鰲堡▽

農工缺乏 鎮境農工因錢毛物昔生計維艱故多赴江省克山安達等處謀哈大洋工資較在騰地多得數倍現在田苗暢茂急宜撥動工資由二元至三元今已三元八角尤屬難僱近日種地之家多須早日說定否則有錢亦難得人農工之缺乏至此亦已極矣

開張誌盛 南街新設東鉅興雜貨商於五日早七點開市一時鞭炮齊鳴主顧盈門大有擁擠不開之勢因鎮街風俗商號開市時買主先購紅布糖等貨商家以爲吉慶能値廿元之貨給十五元即行亦不爭論相傳爲習故新商開市一般愛得便宜者皆爭先乘機買貨加以本街紳商均來賀禧該商乃設宴招待極形忙碌云

△衙門台▽

萬家生佛 匪首五省吉星天勝好等自去冬在遼懷等縣肆行搶掠姦淫婦女以來上月間在西夾荒新廟屯盤踞駐賭營長係凱龍聞風往剿救下該屯人票五名當即釋放並打死胡匪二名受傷者數名該屯男女戚思爲該營長立長生祿位神牌以便朝夕焚香叩拜云

△四平街▽

獎給節賞 本街梨樹警察第二區警士素日對於地方職責頗爲完善昨四日端陽節郭景春警察所長特獎給二區洋麵一袋其餘長警亦分別獎勵云

人命何多 警察二區三日在日本地煤廠外發現死屍一具年三十餘歲是否匪人尚未判明昨五日又由日警署在南橋口鐵道上引度無名男屍一具上月二十八日由驛十餘里查道守備隊夜間槍斃華人二名均經李區官報梨樹縣派員驗埋義地云

毆傷軍人 本街平康里三等娼窰會樂堂昨五日有江省新兵三人在該窰因口角致起衝突該窰鶴頭招集魚兵蝦蟹双方動武娼窰物品及軍人製服全行損壞三軍人頭部均各受傷當報告警區將娼窰押區三名受傷軍人送往醫院施治如何完結訪明再誌

△松山鎮▽

克扣賑糧 本鎮東部大嶺屯村長曹務本於去月在錦縣慈善會代該屯貧戶領去紅粮卅餘石回屯發放原擬按貧戶大口一斗小口五升詎料曹村長竟私自剋扣每大口發給九升小口發給四升餘者肥己不意被慈善會偵悉派員查實已在縣署票明於月之三日傳案嚴加罰辦云

綁搶皮舖 錦縣東關成泰隆皮舖月之二日晚間八鐘時突去賊匪六人各持槍械破門闖入搶去奉票百餘元並皮衣多件又將該號執事王甲緊急追擊至百股河將王老榮打下賊匪竄逃經警甲所以電話退飭各區嚴加堵擊以免漏網云

△新民▽

演戲肇禍 新民柳河十年九泛商民懇許端前演戲酬神即於四號開演當演至堂春正値會客之際有師中學校學生某甲向裝𥙬三之坤角面上揚把土沙經歷台警察張巡長排解不服口角各散當其該校全體學生百餘名各持木棒前來報復將張巡長拖至該校不問皂白棄相毆打遍體鱗傷嗣經于巡長勸解亦被毆傷現送醫院調治未悉如何了結云

△餘積屯▽

開放宰殺 屠宰所所長段月樵曉諭商民自舊曆初三日起至初五日任意宰殺不納捐稅惟一切羴毛仍須繳納該所云

任用私人 第六小學校校長趙興嚴自客秋前教育所長崔伯皐辭職後全澤鄭景暘兩女士均辭他去所用教員如郎釆芹若率皆俗不可耐不知教授管理爲何事設非該校任用私人何至於此

發還押金 據郵局傳出消息郵務總局爲履行郵章並體恤局員生計特將全體信差歷年來所儲存之證金于六月一日一律發還云

重訂門牌 警甲所長陳榮煊爲慎重戶籍計飭令各區一律復查以免有不實不盡之處並將門牌重新改訂云

疹疫流行 春夏之交寒暖不一以致城鄉小兒多染瘟疹近日又流行一種疹症男兒女孩患者甚多且傳染甚速望有子女者亟宜設法預防爲

△寬甸▽

勘丈煙地 入春以來雨水連綿本城園地烟苗非常茂盛禁烟局長用純忱以已委員勘丈畝數飭令地主先繳罰款一半除俟烟苗剷除再行如數全繳城裡烟地丈畢即行派員下鄉勘丈以故禁烟局人員日來非常忙碌云

詐賠飯費 城廂小學校生徒有通學者有食宿者某甲素在寶盛園包伙每日食宿從未慢待不料某甲前赴該園午飯噉該執事張寶財叔弟張某身著軍衣指爲狗皮當向理論某甲歸校控被張毆校長解予久僅聽該生一面之詞並不往查張某毆否立即備文覊押到案張某畏勢邀中調處該校長乃硬逼張賠飯費洋五十餘元否則追案覊押似此詐賠飯費未免仗勢欺人即於學校名譽亦殊不雅觀焉

△通化▽

車脚太貴 本埠距省僅五百二十里而交通困難已極一客貨車即須三百餘元之車價至於運輸貨物每斤脚價一元昨日始落二角脚價既高即難免貨物之昂貴也

表揚節婦 本縣倪興武之母雜氏于十七歲歸倪門僅十年而夫病故柏舟自矢教子治家今已古稀精神猶健地方士紳代爲請旌現蒙省署頒給匾額一方以旌其節昨日(卅一)爲懸匾之期賀客盈門盛極一時云

△扶餘▽

工人觸雷 城東南電線杆被風雨折斷十數支電報局沈局長於日前特派工頭楊發攜帶工人二名按路線更換新杆至趙家窩堡路旁遇一破爛木桿應行更換正在用鐵鍬掘挖桿間忽聞轟然一聲電雷暴發將工人三名全行擊死內有朱姓工人電由頭部洞穿而過足部有火燒傷楊發與王姓工人死而復甦生死未卜現尚在醫療中云

團長悼亡 扶餘騎兵十三團團長張廷弼之嫡夫人今春春二月間患病在床未獲痊愈遍請良醫施治罔效已於六月三日早辰逝世各界領袖往弔者不絕云

△賓縣▽

鄉民被刦 城西興隆岡距縣城僅數里之遙古歷五月初三日上午突出棒子手將鄉民某姓拉至岡後隋家墳樹後內搜去吉林官帖一千餘吊該賊得錢逃逸不知被劫者有否報案容訪再誌

△下九台▽

測繪路線 本埠自吉長路通車設站以來已成繁華市場每年出口糧石達數千萬石該糧石以松花江東舒蘭二縣之糧運台轉輸出口者爲多吉長路局爲便利由江東來台之交通計特于前日文咨台鎮商會派員調查繪圖具報以便再行派遣工程人員實地測驗興工修路築橋開工事最大

投井遇救 本站鐵道北民戶王振聲游手好閑不治生產時屆端節債主催索難於應付不得遂投井求死以銷卸債幸遇王姓老翁汲水瞥見呼衆施救始慶更生游手好閑者盍速引以爲戒焉

盜案何多 本站鐵路南丁字街鬧街洋貨商義順成二日夜間被倫兒鑿開門限盜去貨物若干價値哈洋八十餘元及至天晚知覺則早已追之不及突查該處爲百行會萃之區又爲鐵路南北通行孔道倫兒胆敢在車站下穿穴偷盜司治安責者不可不加注意也

搗毀警所 本站鐵路北農民趙成桐之子年三十餘歲因受家庭之激刺致罹神精病月之三日晨該瘋漢至七區警所院內手持磚塊將所內窗戶搗毀半部幸被案警捕獲未致傷人後經該所長審訊查悉瘋人立即通知其家屬領回並論其家屬妥爲監禁云

女兵法家 本站鐵路南高姓女年及笄前在省城某女校讀書因品行不端被被革除返家後不守閨訓遂立志研究古兵法於韓信之暗渡陳倉法頗有心得故人戲以女兵法家稱之云

△三岔河▽

小綹被獲 本站特區所長李英以節間人烟稠密未免有宵小乘隙而動乃令長警在街巡查月之四日查獲小綹于發臣一名帶所懲辦後在街鳴鑼示衆云

失足墜落 本站復盛湧燒鍋執事孫玉廷於六月四日登新修樓房檢視工程約有五丈餘高失足墜地頭上足下坐於橫棍幸未致傷云

居然無恙 本站小賣劇銘舉以販賣青菜爲業五月三日坐於菜車以上行至本站十字街口於轍下車未及停車軋身而過竟得無恙豈非神力也

△依蘭▽

燕雀同巢 本城西小橋住戶楊某室內有燕巢一個不知何時竟有一雙家雀入內伏卵室中人均未注意現在雛已長成竟與燕同來同去而燕已任其居住惟昔有二燕今已飛去一隻楊某以爲不詳擬將此巢擊破云

△拉林▽

更換所長 第八區分所長趙嘉成因有他就請給長假遣由縣警察所調委九區分所長楊雨岑繼任於五月二十九日接事云

△山河屯▽

警毆郵差 五月廿八日晚八鐘南路郵差某因天晚在富花店寄宿乏困殊甚正酣睡間來有二區警兵數名敲門進屋大肆威嚇將郵差喚醒立即檢搜郵差辯別由直警兵楊某用軍棍將郵差亂打痛苦不堪吮强支持回局報告林局長始末情形林局長立時取具該店四鄰切結稅公函於二區巡官李春榮將楊某嚴加懲辦云

△樺川▽

毆死胞弟 本街巫醫馮大驢子原係城西堆峯地方同胞四人大驢子居長弟兄自幼析居大驢子因有醫卜術能虎人錢故遷居城內買俄蠕爲小星胞弟等均係務農仍住鄉間前天因耕地之爭老二將老三用鐵锨砍傷頭部身死地方已將凶犯送縣看押因諮晉公出未歸故未堂訊後事如何訪明再誌

逃女查獲 有陳德功者生有二女長女前因與某甲戀姦潛逃被後賣與某姓爲妻現在其次女年亦及笄因右手係禿爪無指已嫁與陳姓爲妻素性風流也學其姊之故事於十八日藉延廟爲名又與情人潛逃查找無蹤昨日(二十五日)來電由哈爾濱下邊石頭河地方已將該女找着不日即可解回樺川不知被誰姦拐云

△五常縣▽

送到傷兵 五常警察保安隊長劉得馨郭子珍督隊進山追擊胡匪該匪首報字双勝鐵霞西來好等追之大青川黃泥河子地方双方接仗兵單匪衆將二隊兵士槍斃二名受傷一名該隊長一面派兵護送傷兵來縣一面整隊再往追擊云

編練附團 五常保衛事務所前奉省令編練附團月前經劉教練員與孫隊長赴各區編製由一區至二三四五六區等每區編團丁五百名昨三日編製完竣回所云

設計綁票 本邑五常堡東下亮警地方住民吳大天家道小康因鄰近樹林茂密突有胡匪數名設計綁票先用一匪僞裝貨郎擊鼓賣貨院內婦女出來購買針線該匪將婦女抱頭親吻吳某家人見貨郎如此無理當時用武追至林中由林內走出胡匪多名將伊綁去云

奪回人票 五常保衛馬隊隊長王占林日前帶隊出發剿匪三十日行至四道河子地方突遇胡匪二十餘名匪首報字江東好打一面等當時奪回同袁德昌之子三禿子一名於三日送保衛事務所云

△延吉▽

隊兵潛逃 駐倒木溝保衛第三隊隊兵劉德勝於五月廿三日攜帶全武裝乘隙潛逃經該隊長劉喜春派兵四出追緝未獲遂即稟具面貌書呈請縣署請令通緝能否緝獲殊不可知

發現韓匪 延吉縣公署頃據尚義鄉鄉長張憲卿報告大汲箕溝金承俊家五月十五日突來韓匪四名帶有手槍自稱係獨立軍迫令全村韓民備日洋一千元不日來取等語旋即他往該知事據報告當經請令通緝究竟能否緝獲訪明再誌

軍醫請假 駐頭溝九團一營一等軍醫李慶文因家務發生糾葛須親自回家清理懇請長假該營吳營長查其情形屬實已據情轉請諒必不難邀准云

△克山鎮▽

視學蒞鎮 克山縣視學王兆武於日昨(廿九日)來鎮視察各校學生成績及各教員教授是否得法以定優劣而免貽悞青年當下榻于某商號卅日視察男女各校及至第五第二兩校見各學生成績優良秩序井然所問課程對答如流頗爲縣視學所嘉許云

壓斃工頭 本鎮電報局湯工頭昨(廿九日)在西門外收拾電線因桿埋太淺一時狂風怒號該工頭正在桿上工作之際忽然桿倒同時墜下桿倒正打工頭頭部腦漿迸裂當時殞命可謂慘矣

私生何多 本鎮雖地處邊陲然風氣已開甚以男多浮蕩女更時髦離婚逃女之事日有所聞日昨南二道街空場有私生孩一具盛以蔴袋不知何人遺棄後經旁人拾之拋棄郊外據久居此地者云私生孩之被棄者屢有見聞不足爲奇焉

多言受辱 南二道街王大咀留子今日(卅日)偶來一形容憔悴衣服襤褸類似久吸鴉片之顧客入座後正在吃餅喝湯之際適旁坐有二農人看該客情形即談論云此人定是大烟鬼想必吸足了有這樣精神該客聞言即云我吸烟花自己錢與你何涉何加我以烟鬼二字竟爾破口大罵二農人略與分辨該客仍大罵不休結果屯老二竟被街老三罵得鼠竄而去

△海倫▽

預防火警 本邑警察所長張融和鑒于春夏之交時息風高氣燥一切烟火爲患易烈警察負保安之責不能不先事預防往年火災損失人所共知故凡商民各戶均宜注意審慎柴草堆積勿使近于厨灶街巷院內一概不准吸烟凡事不慎于先必貽悔于後本所長爲公共安寧起見軍民人等允宜體諒此意倘有無知商民不聽禁止故爲嘗試一經查獲定即懲罰不貸云

△滿洲里▽

巡視西湖 距埠西南百六十里之處有大來湖頻年以來實爲特產魚類名勝之區昨二十八日開哈滿司令部上校參謀長賈傾三監督王又新段長張石夫郵務局長王子元諸要人偕同秘書宛煥章譯員劉耀東等分乘瀛車於紅輪東升之時出巡埠西大來湖及斜陽西墜相互滿返云

各地方雜報

△朝陽縣▽

幼童求雨 本邑由春至今亢旱無雨前降濛濛小雨仍然不能耕種人民難以生活今街北馮張營子村渠有五六十名幼童年不過十幾歲頭頂柳枝圈均各赤足抬龍鳴鑼迎求接龍駕叩首焚香云

掩埋白骨 本縣西郎廟乃係多年古刹每逢死無依靠之棺材他鄉作故之浮柩多在該廟寄骨浮厝現有多年之棺木朽壞白骨露出者昨經警察所總務股員趙鵬飛行政股員郭子新巡官趙友三大發善念令招多人將朽棺白骨均已移埋義地又請僧道念經超度一般觀者均謂爲慈善云

來函照登

時報館鑒頃閱六月三日貴報登載五月二十九日張家口兵變係因商震暗中煽動新聞一則查張垣地面極爲安寧並無兵變之事敝都統與綏遠商都統亦異常融洽此項新聞恐係奸人挑撥紀載完全失實應請更正爲荷察哈爾都統署魚

日長倦態催遊興 愛把仁丹伴我行

仁丹主治

中暑傷寒 癘疳吞酸
水土不服 精神鬱結
腸痛吐瀉 食積不消
猝倒昏迷 虛弱貧血
頭痛目眩 時行疫疾
酒醉船暈 虫蝕牙痛

仁丹價目

小包五分
中包一角
加大特利包五角
帶鏡盒包七角

到處藥房洋廣貨鋪俱有出售請就近購買

洋銀製帶鏡盒圖

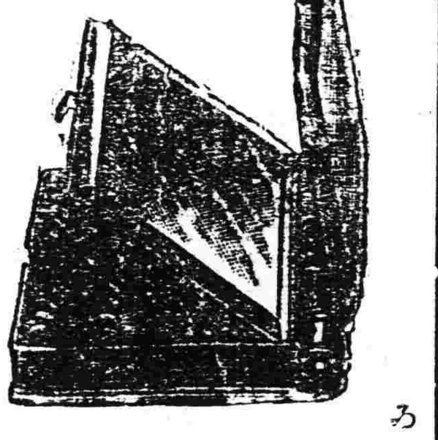

格言

莫煩惱前頭失處
且喜樂今日覺處
(王一菴)

胡營長來函感謝 育腎寶 強身補腎 效驗神速

胡營長玉照

前陸軍第六混成旅二團二營營長
現任開魯縣警察所所長
兼辦鄉分局局長
擔煙特捐事務分處處長

胡景泰謹啓

因勞傷而致身體瘦弱四肢無力腰腿酸痛夜間不寐虛弱年餘因服育腎寶藥而痊愈故此來函鳴謝茲將來函錄下

金勃先藥房台鑒鄙人前充軍界營長中校團附之職歷有年矣因前次奉直戰時帶領士兵在前線作戰晝夜籌思計畫竭盡綿薄之力是以感受勞傷之症身體瘦弱四肢無力腰腿酸痛夜間不寐因費盡心力勞傷過度成疾迨至回奉後屢請中外各大醫士調治均皆不效服藥不靈至去歲一臥半年虛弱已達極點幸有友人介紹言及貴藥房經售之育腎寶特有神效當購半打服之至一月後行止異於尋常日見強壯服至六十餘日其病霍然該藥不亦神乎殆乎予受惠良深殊難緘默特繕蕪函以鳴謝悃並附肖像以將精神之飽滿而顯貴藥之神奇也特此即請
公綏

育腎寶(主治)

●●補腎壯陽●●功效非常●●陰痿早洩●●服之最良
●●夢遺滑精●●第一奇方●●腎虛腰疼●●轉弱為強

育腎寶主治。先天不足。後天虧損。青年早婚。房勞過度。見色滑精。下元虛寒。夢遺滑精腰膝背疼。陽萎不舉。而不堅。交不耐久。房事早洩。精液缺乏。子嗣艱難。陽萎短小。腎囊潮濕。老年精衰。夜多便溺。精神不振。頭暈目花。心跳耳鳴。面黃肌瘦。夜不安眠。五勞七傷。諸虛百損。日久痼症。如能服用。育腎寶聖藥。均能早日全愈。無病常服。永保健康。可登壽域。如君不信。請試服之。方知言無虛謬耳。

定價每盒現大洋一元二角 半打六元 一打十二元 總經理哈爾濱金勃先大藥房

育腎寶及紅綢子仙膏代理處

奉天日站 恆濟堂　安東 德順成　大連 泰藥房　遼陽 義和堂　奉天 泰錦館　奉天 華藥行　長春 西藥房　四平街 天德堂　公主嶺 三合公　開原 德祥厚　洮城 德增福　吉林 生藥房　金州 記藥房　金州 志義成　普蘭店 志義成　瓦房店 天合盛　普蘭店 康德記　旅順 仙芝堂　營口 西藥房　吉林 廣裕當

江省 東和堂　江省 德泰盛　雙城 世昌增　阿城 世昌永　一面坡 德和鈺　安達 西藥房　甜草崗 新來春　拜泉 泉藥房　海倫 久逢長　綏化 錦和隆　克山 德廣祥　訥河 華美益　北鎮 福泰湧　茂興 鴻興合　巴彥 記書局　鐵嶺 福合局　佳木斯 大德堂　營口 洪春堂　錦縣 復隆永　義縣 乾元泰

新立屯 德慶昌　盤山 萬生慶　昌圖 西藥房　遼源 德泰順　洮南 德慶仁　法庫 永盛德　梨樹 天德堂　范家屯 天德慶　郭家店 德慶亨　張家 德泰增　赤拉 洪順堂　寧安 永生堂　五常 保元堂　興城 寶華勳　穆稜 天成永　千金寨 德泰興　本溪 春興堂　同賓 吉盛洪　木爾 和發全　三如 德盛長

通河 同發興　方正 和長發　滿子 廣生永　呼蘭 德興恆　大賚 生藥房　鳳凰城 大德堂　烏珠河 錦和永　狗林站 會發福　三岔河 志生遠　小綏芬 福增泰　橫道河 天合堂　望奎 錦合福　八面城 德慶同　榆樹縣 世昌永　寬城 同藥行　興華 信誠德　扶餘 慶昌福　農安 德泰增　明水 廣增和　昂昂溪 育升瑞

下九台 世德堂　伊通 天德堂　皮口 順義成　冠山 德厚興　帽岩 慶書局　草河口 三養永　青岡 慶成祥　通化 興盛東　北河 成　記　通遼 大來當　密山 華增德　西爾 同發德　顧集 義和增　八面通 聚源泰　卅里堡 志義成　吉林 文生堂　吉林 東升達　望奎 同發藥局　黑山 會增盛　烏珠河 楨盛元

烏吉密 同義和　龍非村 中華藥局　松樹 福興成　賓縣 榮隆久　館岳 新泰興　寄安 振興堂

無處購買函購亦可匯兌不通處郵票同價十足通用原班代件不悞

總發行哈爾濱道外十五道街 金勃先大藥房
長春五馬路路東分發行 金勃先大藥房

康健長生秘訣

請看圖中老者，彼非康健快樂乎，年逾九旬，而露健容，能飽享人生樂趣，第此即服威德補腎丸之結果也，君不欲長生無病乎，君如君服用全球著名第一補腎藥品第威德補腎丸，即可康強壯旺如此乎，不欲長生無病乎，丸能使君腎部健旺，腎健則自長能生健康，

■警告

腎病即常年痛楚，天天促，請看下列單內病症，則可知君腎部是否無恙，背痛 骨痛 風濕 腰痠 骨節筋骨疼痛 眼科肿脹 腿腫 腎痛 小便烏黑 失眠症 頭痛 以及胃口失常等症 君如有以上病症，切勿再誤，即速服用第威德補腎丸，恢復身體之康健，幸勿置之不治，致遺後悔，

■保能見效

第威德補腎丸，已為擔保，確能奏效，君可在未買整瓶丸藥前，先以樣品試驗，則可知此丸之價值也，

□嘗試辦法

如有不願即購整瓶而欲先行嘗試者可將下列圖樣剪下填明住址附郵票十分寄至本公司試服樣盒原班寄奉惟無郵票之空函恕不答覆

▲整瓶藥丸各大藥房均有出售

價目 大瓶二元七角半 半打十五元 小瓶一元五角 半打八元

東三省總代理營口 源來盛洋行

奉天萬芝堂葠茸莊

葠茸補腎丸

此藥專治男子先天不足後天虧損少年破身太早房勞過度腎虛腎寒精冷如氷不能種子陽痿不興而不久夢遺滑精腦髓空乏腰痛耳鳴精神短少自汗骨蒸以及婦女不經脈不調赤白帶下下元虛冷久不孕育等症服此藥添精大種子壯陽補腎大有奇功每匣現洋一元一打拾元整

立止咳嗽藥

專治男女老幼諸般咳嗽不論年深日久虛損勞傷咳嗽吐血痰中帶血傷力咳嗽肺虛痰喘睡臥不安飲食少進內傷外感肺經不清此藥善能止咳定喘養血清痰能補能和能清能散管保去根永不再犯立見功效每付現大洋四角拾付三元五五付一元八角

神效虎骨酒

專治腰腿疼痛手足麻木半身不遂五勞七傷服此酒神效每大瓶現大洋二元中瓶一元

開胃止痛丸

專治男婦心胃疼痛胸膈脹滿飲食無味嘔吐噁心寒積肚痛等症服之甚效每付現大洋參角每角拾付二圓五角九付一元三角

雙合化痞膏

專貼男婦諸般積聚心胃疼痛胸膈脹氣逆不舒泄瀉痢疾遺精痛氣壓腿疼痛手足麻木小兒食積痞塊下墜脫肛肚腹疼痛常貼此膏化痞消積速效每貼現大洋四角

牛黃上清丸

專治上焦風熱痰火內發言語繁亂或頭眩暈咽喉不利風寒身痛聲塞不通口燥舌乾四時瘟疫眼目赤腫耳鳴等症服之神效每大盒現大洋一元小盒五角

保胎健母丸

專治婦人患墜胎者或一次二次或受孕之後久服此藥萬勿墜胎之患誠爲保胎之良藥每匣現大洋一元

宋氏救喉散

專治咽喉諸症單雙乳鵝喉瘟痧症蛇纏喉花柳攻喉或腫破爛水漿不進吹之立見功效每大瓶現大洋陸角小瓶參角

總號奉天省城大西關路南分號商埠北市場萬芝堂謹啓中國電話壹千壹百四十三號

本堂發賣川廣藥材湯劑飲片散膠丹一概俱全

此葯各埠均有代售外埠函購郵費自備

理想的常用香皂

一、品質純良絕對不使肌膚粗裂
一、保護皮膚美艷與增進健康
一、物美價廉且得耐久使用

九重綠香皂

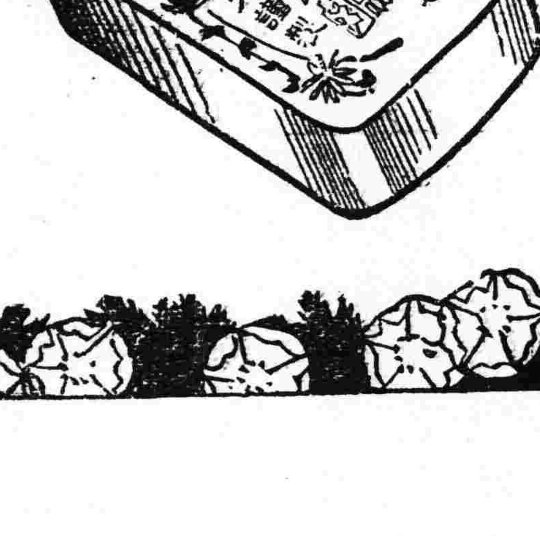

神皋雜俎

歡迎投稿

社會小說 哀史

第八回　李代桃僵　官場如戲　珠沉玉碎　末路堪傷

(法國囂俄原作　儒丐穆辰公譯)　(九六)

第三個證人。也是在土倫監獄曾與蔣布善同囚的。他的名字叫夏伯爾。出獄日子不多。現在爲人牧牛。所以傳來作證。他一見張麻子。便說他是蔣布善。他的力量絕大。張麻子見說。只是覺得奇怪。如此他們三人。異口同音。都說張麻子是蔣布善。再加以警察官驚愕的證言。所以那傍聽席上。都以爲這次被告無論怎樣辯解。也是無益的了。此時那裁判官問被告說。他三人既然這樣作證。你還有什麼陳訴麼。被告道。事到如今。我還說什麼話。我只覺得太奇怪了。不能不命我吃驚。此時那傍聽席上。人言紛紛。便是那陪審員。也不能替被告再說一句話。裁判官忙命憲兵恢復秩序。鎭壓人言。將要實行宣告。就在這千鈞一髮之時。忽聽一個聲音。傳於全場。致使大衆。莫不愕然。這聲音却來自裁判官〓後那特別席上。只聽他說道。喇叭德。尼爾德。夏伯爾。你三人看看我是誰。聲如裂帛。至極悲壯。一邊說着。一邊已走到壇口。那裁判官，檢察官，陪審員，以及律師等等。莫不大吃一驚。抬頭一看。却是蒙特留的市長馬德廉先生挺身而出。這眞不解他是何意了。大凡一個人的內心。本具有善根。那個善根。便是人的靈魂。一個人若是喪失了善根。便算把他的靈魂腐爛了。那也就成了純粹的惡人。蔣布善在從前。或者把善根被那無情的法律給摧殘了。可是既遇美利爾僧正以後。已然替他換了一個新的靈魂。對於善惡二字。分得極淸。不過對於此件偷李代桃的事。雖然躊躇了廿四小時。到底不忍默然置之。仍然以爲自行出首是善。默然不問是惡。所以他精神毅力。便如潮湧一般。挺然而出。立法庭之上。他的舉動云爲。那里還是世上俗人。分明是一位天神。倏然而降。所以驚得那全場之人。幾乎中了電氣一般。全都木雞似的呆在那里。(未完)

紅淚 (一)

(李笛晨)

親秋姊，

剛才我靠近窗戶的一邊。隔着玻璃。望着灰藍而黯的天空。對向空疏而哀傷的柳枝。踏着的幾隻小麻雀，儘起冥想。冥想。可是我在想些什麼？我自己也不知道。只是整個的心靈。填滿空虛被莫名的悽其佔據着。

我能寫給你些什麼呢？—雖然你要，我寫我的生活。然而我的生活的確，覺着有點黯然。我儘像置身在陰沉，迷濛的霧裡。而且我儘也變做霧的本身。所以什麼都摸索不着。只是空空漠漠地懸在空中。浮在上面的只有霧。沉在下面的也只有霧。而且霧的本身就滿貯着低泣的淚。

我也明知道我沒有病。還健壯在。但我爲什麼偏呻吟？我也明知我的呻吟。在我至少決不是作做裝病。實在不得已而儘不自覺的在不堪隱忍的痛苦中不由的發出聲來。一如山谷中流出的流泉。雖是潺湲。可還在幽咽。因在他的途中滿着不平和砂石呵！

所以不待你的要求。我也只有寫下去了。可是我寫我生活那一般呢？從那兒寫起呢？我躊躇。我無有主意。不知怎的我終想也想不出，但我又的確知道。在我心的底裡滿都擁起煙霧。浮在眼底纏繞筆頭。幾乎都要鋪擬在紙上。但儘是煙影煙霧。提不到整塊的形。但又無處不是整塊的形。只是散漫。迷濛。渺茫。使我彷徨。使我不知所措。但我終於要寫下去了—爲我內心的要求，不！非是『你關於生活的任何什麼要寫些給我』的話。懇切地請求我。以便得到你的安慰。那知。唯恐你不但不到你的安慰。反要賺來你的痛苦吧。然而。現在心情逼迫我也管不得這許多。所以不論是整塊的東西也罷。散漫的烟霧也罷。總之。我只有寫下去了。也唯有寫下去。才能提到烟霧的形。

我死想。在生活的途中除非你是死掉你的心靈。不然。即使不論你怎樣忘形放懷。浮你心靈在超越一切之上。你也會感到你的悲哀痛苦運命決定你的悲哀。痛苦。生活拘禁你心靈的悲哀痛苦。從而你在你生活之途中。會耗盡你的眼淚。灑盡你的熱血。不論你是奮鬥你是降服。也唯有奮鬥。才會降服。也唯有感覺降服之苦。(但久於降服的。會麻痺了他的痛感呢。降服者呵！)才有奮鬥之勇。所以在人生前進之途中。永久在激激着浪花。迸射着火星呵！—自然人生前進的途中除掉行屍走肉之輩。

所以我在我已經踏過的途中。彷彿有如秋林中的黃葉。受盡秋風之吹刮。嚴霜的侵凌。在黑夜中惜惜地嘆息。可我時時還在想我未來春天的幻夢是如何美麗啊！所以我懇切地盼望着我的春天。雖然我現時還在秋天和冬天的嚴威下。

你來信。要我寫我的生活—內在或外在。但我的生活不論內在。抑或外在。總之全都不過煙霧而已—雖也時而在煙霧中飛騰起火星。(未完)

她 (續)

(心易)

在她的意思。是要找一個相當的配耦。末了。還要提高他們的婚期，因爲她的聰明和伶俐。所以旁人的話。她是總不靠信的。

『媽媽！一生的大事。總要謹愼一些。』聽說她還帶點文明氣。常常對她母親這樣說。

『那是當然的呵？』她的母親因爲兒女的心高。所以也不敢太隨便。然而她母的親心中。老存着一種惡的現象『如果若被人哄了。豈不糟嗎？咳！咳！……』

有一天。隣居的王老太太。懶洋洋遲。彷彿帶着一種沒有多大的使命似的來了。手裡拿着煙袋。走近她母親身旁。說。

「姪女在家嗎？」

「呵！在後面做活呢！」她的母親忻然的樂了。

「這孩子眞下力。」王老太太又把從先的態度拿出。似乎贊美的說。但咀邊上時常露出要說別個話的預兆來。

「你這幾天怎麼總也未來呢？」她的母親很驚疑的問她。

「咳！你從先不是有那樣的話嗎？」

「呵！怎樣了？……」

「我跑了好幾天。總沒有和你們門戶相當的。我想就憑我們這樣的人家。有什麼忙的呢？……」王老太太爲表示她的功勞。而又怕事情的不成。不能博得她們感謝。所以特地大聲小氣的說。

「忙。倒是不忙呵！不過我想女兒家大了。若沒有婆家很不好看的」她的母親的言語間。已竟流露出她的意思了。

「那有什麼。我說吧！就是咱們的女兒。乡們老實！」

「那倒是呵！差錯固然是沒有的。可是女兒大了不能由自己呵！」

她們都笑了。王老太太從她母親的笑中。得了許多可以驕傲的話頭兒。以爲這回替她保媒。也許更譽得有拿手了。

這樣地。韶光一天天過去。而她的婚事。也跟着一天一天沒有成就。因爲王老太太的心裡。以爲只要和她們的門戶相當。那便妥了。豈知她的意思。是偏重於異性的方面呢？……

△　△

果然。她的身體已竟長條條的了。因爲她的聰明和伶俐。使她不甘伏於禮教之下。天呵！她却做一個禮教的叛徒了。

她的母親，因爲她和異性的接觸，所以絕計把她給了。給一個資本家的男子。聽說這個媒人是王老太太。並且她的母親是很欲願的。不過伏爲她背叛禮教。所以她的母親也就不管她的意思了。

她在事前。雖然對她母親也曾提過她的心愛者。但那人的財力。總不能使她母親羨慕。何况他們還是禮教的罪囚呢？……

所以近來的她。畢竟不像從前那樣的天眞了。雖然她的丰姿。並沒有少減。然而一到沒有什麼事情的時候。她就會在一個很秘密的地方。爲她自己的命運而流淚。(完)

附言。這是一件實事。不過是我文筆低劣。竟把他描寫的像死事一般。請諸位自己尋思她的苦悶吧！因爲我未能把她的苦悶寫出萬一來。(心易附誌)

—心易於北陵前—

筆記

▲文藝叢考再編

(陶明濬)

知音

文人相輕。無非挾私意以自表見耳。非必根於性情。發於中心之不容已也。或因地位有高下之殊。或因得名有早晚之候。或因所學者之不同。或因所見者之不一致。種種原因。積成囚徒。出處有氷炭之差。躁靜有飛沈之異。安得强天下以必同。因其不同。橫生譏議。其爲量也。亦未免隘矣。更有勢利之見。在已本茫無所知。而薄有虛名。微幸得一時之譽。於是不得志之士。以所爲文章相質。冀得其一言。以爲之張目。其心至誠。其意至苦。無妨善善從長。將順其美以遂其意。而翻其望也。而勢利之子。以老先自居者。卽首伸眉。不値一顧。或取而擲之地。或取而投之火。或置之高閣。數年未嘗一觀。以他人之心血。徇一巳之白眼。揆之恕道。巳不相容。其少有識者。則不恤是非。惟信手塗乙。信口詆諆而已。以爲如此種寒素。本已可厭。待以非禮。其奈我何。不如此不足以快意。不如此。不足以見我門墻之嚴。於是吹毛求疵。質砌求過。謀慮無索寂寞。以已所不能者。貴之於人。以古人猶少者。求之今人。如飲狂藥。而語笑昏亂也。不謂之喪心。豈可得哉。

推原此人之心理。非必有文章之衡。人倫之鑒也。不過逞一時之意任一己之褊心。兒撫天下之士。以爲不能勝己也。夫以孔子之聖。猶曰十室之邑。必有忠信。三人行。必有我師。聖德若彼。虛心若此。今人對之。當愧死矣。使其直道而行。無論對於何人。亦持一恒態。不改其度。所見縱使不當。人情不能不服也。乃遇權位之子。則惶恐不能當其一顧。人偶以一文求正。一若求序。夫必其文之果佳。書之果通也。纔見其卷。已心怦怦然。如執重器有不克之色。如飲醇醪。有沉醉之容。不必視所言之如何。已先製就若干頌諛之語。以爲貪饋饋送之具矣。其心蓋惟恐組之不當。譽之不誠也。所謂公論也。直言也。久巳沉之腦後。付之飄風。以爲萬不適川矣。嗚呼。川心如此。其識鳥能明。其見鳥能的。其品評鳥能當哉。所謂一自命爲文人。便無足觀者。正爲此等傖楚言之也。

史料

平叛記

毛稚石先生著　(冷佛鈔存　禁轉載印)　(一三〇)

□□□□□□□□□□□□□□孔耿舟在鴨綠江者。尙百餘艘。□□日皮島副將沈世魁。遣人悉焚孔孔舟之在鴨綠江者。東事平。東事至此日。始平。錄平寇功。朱大典。陞兵部右侍郞。廕一子錦衣百戶世襲。謝三賓加太僕寺少卿。賞銀二十兩。陞撫方一藻。永撫楊嗣昌。山東左布政陳應元。各加服俸一級。昌平練兵侍郞范景文。順撫張鵬雲。保撫丁魁楚。並各部道府廳陞賞有差。吳襄授都督同知。廕一子錦衣百戶世襲。祖大弼授都督僉事。廕一子外衛正千戶。新國臣張□□皆廕子。總兵祖大壽。尤世威。黃維正。皆賚之。陳洪範。鄧杞。劉澤淸。俱陞署廕子。條各陞賞。監軍道楊作梅。以王事殞身。贈太僕寺卿。廕子入監。監視呂直。監護高起潛。命司禮監議敍。皆陞廕。閣部科道與其事者。皆優叙。又錄死事者黃龍。張可大。王來聘。吳世揚等。贈廕有差。戍劉宇烈。余大成於遠戍。革王道純職。

毛荊石曰。縱冠殃民。二臣之罪。皆所不赦者也。乃竟寬兩觀之誅。薄示三苗之竄。思宗於是乎又爲

藝談

▲二碑記

(儒丐)

余近日所見古碑墨本殊多。唐碑有皇甫。多寶。雲麾。皆宋元明佳搨。漢碑有西嶽華山。爲奉天一老儒所收藏。自首至尾。一字未缺。墨色黯䵝。雖曾遭水厄。而精神未減。以坊間印本校之。無一能敵此本者。惜碑額及後面唐宋人題名。不知因何遺失。余對於華山碑。知識最淺。不知此碑亡於何時。旣有宋人題名。想原不之亡。定在宋以後也。傳世孤本。有所謂長垣四分之分。尤以天一閣本爲最佳。阮文達公所復刻者。即據天一閣本也。此外尚有複刻與否。已無由而知。余所見此本。若果原石所拓。必在宋以前無疑也。因諸宋拓。多有石花損字。此本石花無多。無一損字。儼然初拓。豈東漢墨本。得傳於今日乎。余旣以此爲墨寶。而又不知歷代拓片應作何狀。對此翠壽。惟有驚歎而已。因留案頭者兩週間。敬謹而還之。

又有天發神讖碑一本。墨紙尚舊。此碑亡於百年前。吳碑四種。以此最奇。世傳爲皇象書。前人有譏爲牛鬼蛇神者。要以繆篆之一種。可以化之入印。若以之學書。則謬妄極矣。(全卷已完)

遊記

▲星期日 (續)

(興民)

距門稍遠些。窄石道的兩旁。各列一對石柱。再就不曉得了。—南門之左右。有長約丈餘。頂覆黃琉瓦。較稍高的紅牆。皆嵌以凸起的龍身『張牙舞爪。勢其壯嚴』—在東西兩門。也有長約丈餘較稍高的紅牆。上覆黃琉瓦。就是沒有雕龍。—在南面一帶。矮紅牆頂上也都盖黃琉瓦。—內層爲高約丈五。頂能行人。寬約六尺的磚城。—這個磚城。分爲前後兩層。前層爲方城。有前後兩門。均有城門樓。前城門樓是三層。名叫『隆恩門』。後城門樓是兩層。裏面有一碑。寫『太祖高皇帝之陵』七個字。(旁邊還有蒙文)在城的四角。又各有一兩層之閣。城裏有一個距後城門樓且近的『隆恩殿』是築在一個方台上。台的四週圍以石欄。四角各有一流水的龍頭。大張其口。台上鋪石。正面有三口都有石階。當中爲龍口。堦上刻的龍文。—在隆恩殿近前兩旁。各有一後配房。—這些樓。(城門樓)房。(配房)殿。(龍恩殿)閣。(城四角之閣)的四角。都探出來木雕的龍頭。復在龍頭額下。懸以鐵馬。被狂風吹動。噹々的作響。眞有一種雅趣。—並且是『黃瓦雕甍。雲棟虹梁。』上。鐵鴟吻飛檐。雕鏤工巧。启歎窈玲瓏。眞個有筆寫不出來的好處。—在『隆恩殿』的後面。有一牌樓式的屏障。屏障後面。就是石後的五供。再後爲後城門樓。—後層是個大多半圓圈。接在方城的後面兩角。—在方城與環城中間。有一塊月牙形隙地。從方城後樓門往後行。就到月牙形隙地。由此隙地可以走到城門樓兩邊的上城的堦磴。以到城上。(前城門樓兩邊也有上城堦磴。)—月牙形隙地之後。就爲大半圓圈的城。就是攻墓所在。大略內爲空洞。上覆以土。所以與城牆頂相平。在磚城裏圈。砌一圈高約三尺。頂覆黃琉瓦的短垣。磚牆。作爲與行人的城牆。頂分界。當大半圓圈的兩端。各有一石門。作城牆頂與攻墓的通路。而攻墓地的中間。有一大凸起的圓堆俗稱爲『寶頂』。純是白的。—寶頂的上面有一顆三柳的老樹。—這陵寢的建築是依山脈的自然形勢。並沒從事穿鑿。從『隆恩門』到正南門。竟是一路高下不平。—不但此路。就是東西門的通路也是如此。(未完)

六月九日

舊五月十日

木曜　甲戌　友引　定　角宿

▲一白之人周旋事務須回避之巽庚北吉▲二黑之人雖有勞苦亦有自然之增收乾巽丙吉▲三碧之人伸手干越量之事將招失敗丙乾壬吉▲四綠之人獨斷任事將有失敗須向長上指示西壬丙吉▲五黃之人事雖不可速進但大成之平和日乾丙東吉▲六白之人除戒愼投機事外餘皆以進而爲吉之日巽壬庚吉▲七赤之人與其內守毋寧進而取之之日惟旅行凶東西壬吉▲八白之人內部和合則吉乾東巽吉▲九紫之人向幸運之日持心謙讓而進尤吉利南北乙吉

新潮飛沫

文藝的欣賞談 (續)

(婁先艾)

使他們讀着反更出同情的回響來姑無論其爲憐樂與適意或惆悵與悲哀往往略有程度的讀者的褒貶是很能鼓勵或挫折一個作家在進展的路然他們並不像批評家那樣顯露地嚴正的給一篇作品說明指摘與抒寫印感可是他們這班民衆閒言偶語上的批評其影響的力量實際並不比批評家爲薄弱如其就普遍性說還遠超出乎他們之上所以普通讀者盲目的欣賞與永遠在黑暗裡渺茫的摸索是不行的至少每位都應當具有一點鑑別文學作品的優劣的常識這種話自然純以文藝爲消遣爲娛樂者可以無須乎費耳朵來聽、爲他們是牽淺興與趣味底準則的別的議論對他們說了也是白說在這里我先提出一般淺陋的讀者（聰明高的讀者當然不在此列）判斷文學作品的價值的謬點逐一加以批評然後再申說我的意見或許我的見解太偏僻了中間竟然發生了許多錯誤也不可知按其刻讀者們心目中的標準我約略把他分成六派來說

（一）崇拜偶像的欣賞所謂偶像者就是指已成名的作家而言因爲一般人推把他們看得來神聖不可侵犯好像他們的作品決不會有一篇壞的似的對於他們的刊物或集子總是竭力的捧場推銷對於他們的作品也不遺餘力牽強附會的恭維這些作家們倒然戴上了『紙冠』而又被灌了香醇濃醪一般的迷魂湯他們的著述的進步了由此就要遲緩起來如其不向後轉自然更好他們幌子既然掛起爲迎合社會心理起見遂不妨拿他們的二等三等的劣貨都一起向外推銷（做洋洋二十餘萬言的大著的班來特他最初也爲銷路的關係寫過許多小巧滑稽無聊的作品那有什麼出奇？）

奉天匯華銀行

股本三百萬元在財政農商部及省署財政廳註冊專營匯兌存款放款等銀行業務奉票存款活期一個月月息四厘八存期長年利率隨增定期三個月月息六厘五六個月八厘五長年一分大宗存款利息格外從優　電話中一一三八號　電話日一六番

奉天 協和煙公司招聘代理承銷　各種香烟罐頭牛奶

本公司各牌香烟疊蒙社會所歡迎茲擬添招外縣代理願承銷者請來接洽　再本公司爲荷國嬰孩牌罐頭牛奶獨家經理願承銷者亦請來接洽爲盼　商埠地浩然里電話一八六二號

營業開幕廣告

敬啓者本號接兌全盛長舊址鋪墊貨物意委託劉中和雷晁卿兩君經理其事現由滬杭京津運到各種綢緞紗羅夏布絨呢花布帽草帽以及化粧物品一應俱全已於五月十九日開幕務荷乘青光顧無不物美價廉格外克己以酬主顧雅誼惟全勝長舊有債務及應聲作保等事均歸該舊股東自行負責淸釐而本號接兌以來應辦事宜須以新製圖章爲憑若無書據無論何事概與本號無涉恐未週知故登報附聞　黑龍江省南街路西華豐慶謹啓

興業銀行奉天支行啓事

通告二敝行奉上海總事處函令撤銷業經辦理結束分別專函通知及登報通告在案茲以六月十五日爲截止之期所有各戶存款務乞在期前惠臨敝行取回或另訂轉存手續倘逾期不取即移歸上海北京路敝總辦理所有揩據等件交京津哈漢杭各分行代領或掛號郵寄或託其他銀行號代取均可特再通告

奉天電話局通告

爲通告事查敝局所定收費章程係參照京津各電話局辦法分爲甲乙兩種酌量減少從新規定者凡商學軍政列爲乙種原定月收租費現大洋六元祇以改收現洋之始正値奉票暴落因恐各機關限於預算增加過鉅或慮踴躍故暫列爲甲種月收租費現大洋五元本係臨時變通辦法現在民國十七年度預算將次編制自應仍照原案辦理以期一律前經呈請省長核示茲奉指令內開呈悉所請事屬可行仰候通令並呈請鎭威上將軍公署轉飭遵照此令等因奉此敝局遵即於本年七月份起凡商號及軍政學各機關租費一律改收現大洋六元惟住宅租費仍舊月收現大洋伍元恐未周知特此通告

同大印書館開幕啓事

啓者敝館設在奉天城鼓樓北保書籍文具印刷彫刻等營業先行交易擇於夏曆四月二十七日正式開幕恐未週知特此聲明　本館主人盧桐生　蔣雪凡　季亞忱　啓

招募職工　本所急擬招募職工數名如有應募之者火速來所當面接洽良好機會幸勿失之

富士町拾壹番地　友成印刷所謹啓

恭頌東北陸軍第十六師騎兵十四旅十三團三營十連連長李永升連附桓繼忠林之生德政

常安鎭地近拉林河下坎一帶又爲土匪出沒之藪該連長等自去歲到鎭駐防以來每剿匪時調度有方身先士兵奮不顧生以期除滅無餘所剿匪之時常常獲勝盜匪聞風遠颺地面賴以安謐暇時在營訓練士兵應晚在各要路分兵設卡若士兵赴街必須掛號與商民交易言語和靄毫無拖欠其餘善政不可枚舉於是成思所酬報之乃李連長暨桓林二排長謙抑爲懷且謂剿匪衛兵本軍人之天職也維持地方皆和衷之義務何用報爲合鎭商民聞之感激靡已遂述屋路登之報端聊以誌李君暨桓林君之盛德以表愛戴之忱云

哀啓者

先妣誥封一品夫人談母韓太夫人謹擇於陰歷五月十八日開弔十九日出殯葬於瀋城東北易家溝之原叨在親友業已分別送計深恐或有延滯遺漏用再登報聲明伏希矜鑒

棘人　談國桓　稽顙

喪居奉天大南關老堆子胡同本宅

奉天大西邊門裡

懸賞緝人廣告

敬啓者敝公司職員秦煥字文甫現年二十七歲係昌黎縣人於陽歷五月卅一日午後八時許携款潛逃無踪如有將此像片之人拿送敝公司者謝現大洋五百元送信因而拿獲者謝現大洋貳百元儲款以待決不食言特此佈告

金記土木公司謹啓　日電話一四七番

丟失地照作廢

像線啟人於吉林省荒地半方東至王玉恒西至劉德財南至徐秉林北至李輔臣因先年被匪丟失此次登報聲明之後無論該地照與何人手內均作廢無效况蒙縣公署決予照章補照合併聲明

失照人　王慶寬　啓

鐵道、鑛山
諸工廠、機器
改良煖房
鍋爐、放熱器
奉天新市街浪速通三層大樓房
合名會社 藤田洋行
發電機、轉電機
消防用、工業用
農業用、水龍頭
金庫、磅秤

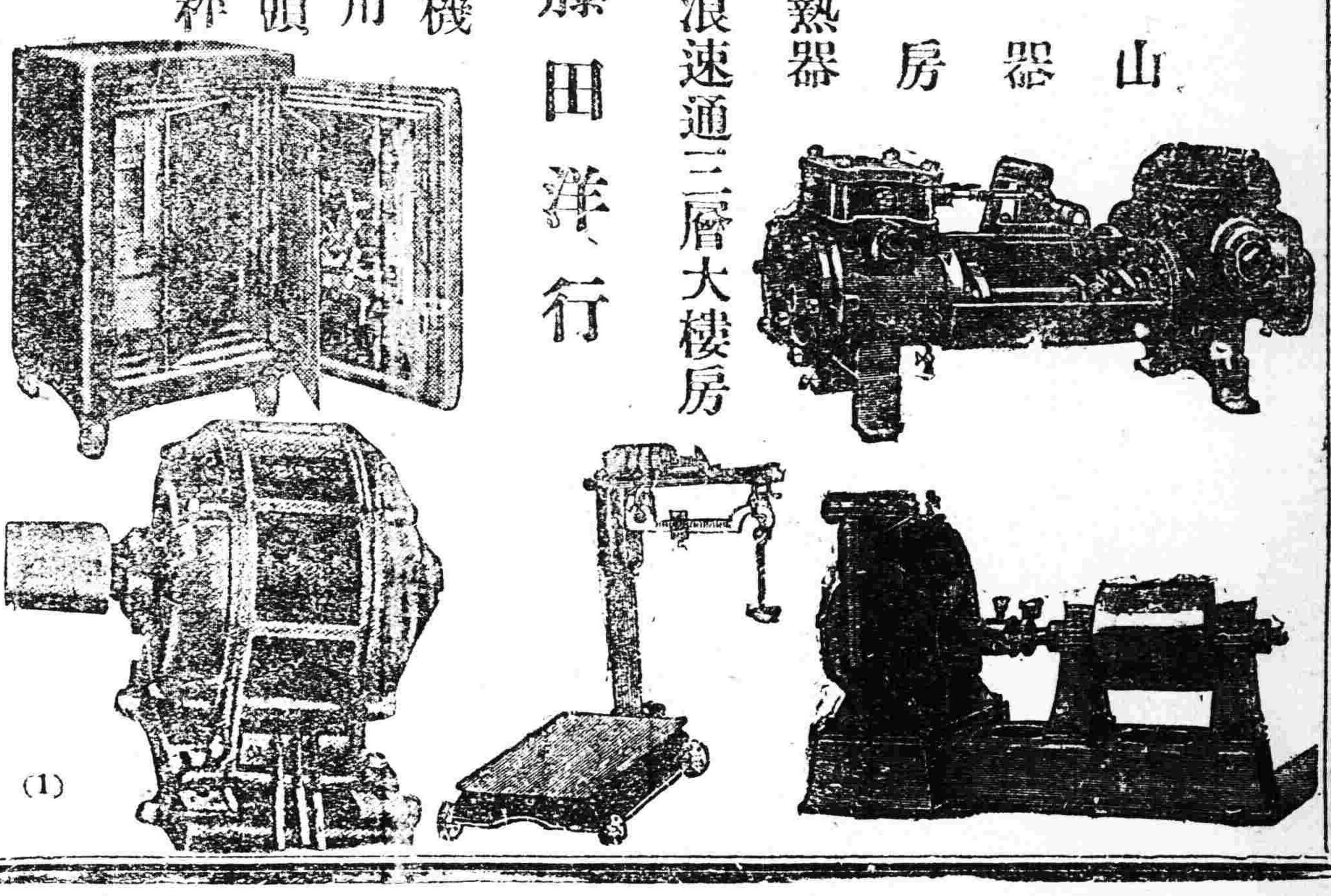
(1)

節腰痛骨痛
膏藥大王
特貼現大洋壹圓
奉天 永年西藥房 城內

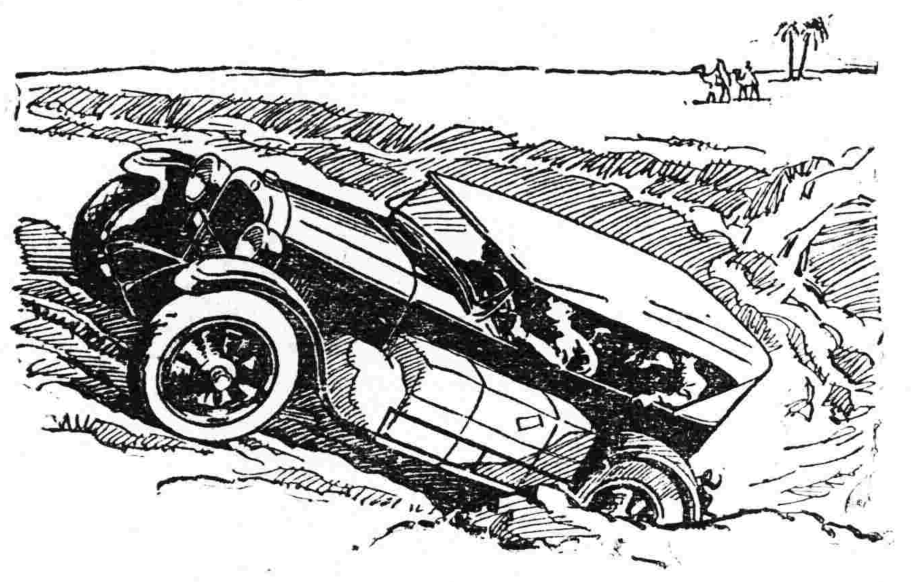

最難行之道路使用此車最爲完美

凡遇道路不平。運輸維艱之情形。使用道濟汽車。最屬相宜。在澳大利亞。在華北。在菲律賓。在印度以及在普如地方。所有的道路。非經過寬遠田野。及沙漠荒郊即穿過不平的荒山。如此可知汽車運輸於此種道路上非常困難也。在上述各處使用道濟汽車者總有十分之八九。道濟汽車所以如此良美者。即道濟汽車所使之釩鑛鋼。較比價高或價低之他種汽車所用者爲量最多故也、

駐華美商 道濟汽車
電話中國一五三一
DODGE BROTHERS
MOTOR CARS

吉海鐵路工程局填挖路基招標廣告 本局

第一段第一標業經定於六月一日在本局當場開標現擬第二段定期招標凡中國商民具有確實中國資本並在他路包工具有經驗欲承包此項工程者可携帶哈大洋五元自陽歷六月四日起到吉垣本局購領標單圖表水平單及包工章程等項再親往擬包工段估看工程於六月十五日正午十二點鐘在本局當場開標但無論得標與否所繳之欵作爲工本費概不發還特此廣告

偽造斧頭牌監牌白蘭地酒及售賣此項偽酒者注意

有數家店舖於去年因偽造白蘭地及售賣偽酒業經本公司查出向法庭控告由審判廳決徒刑在案今又查得奉天市上發現此項偽酒甚多本公司除派人偵查偽造地點外特此警告着各店舖速將偽酒毁消如有違者一經查獲仍必依法控諸官府究辦也倘蒙各界諸公將偽造地點通知本公司尤爲感激之至
法商龍東公司啓

特殊の通信教授（長距離教授）‖校外生部 豫科 本科 講習生部 豫科 本科
財團法人 電機學校
東京神田錦町 外生募集
本校創立以來二十年卒業者二三七二九 校內在學生八四七三 校外在學生二二三〇九 選試合格者二四七九名中帝大卒業同資格者一九名高工卒業同資格者二五八名 規則書函索即送附

資本金壹億圓（全額拂込濟）
積立金九千二百五十萬圓
橫濱正金銀行 奉天支店
（宿舍用）日一一一番 日二一二一番
電話 中二五○番 中四七一一番
●總行日本橫濱 ▲分行所在地
東京、名古屋、大阪、神戶、下關、長崎、青島、濟南、天津、北京、香港、上海、廣東、牛莊、大連、開原、長春、哈爾濱、西貢、新嘉坡、蘭貢、卡魯末達、孟買、卡拉其、馬尼拉、斯馬拉巴牙、斯馬蘭、巴大牙、西脫尼、倫敦、里昂、漢堡、鐵列其倘脫利阿布哇、桑港、羅斯安賽路斯、紐約、布宜納司愛兒斯、細育、利歐阿加內羅

一般倉庫營業
代理商品委託買賣及金融火災保險諸業務
奉天浪速通十九番地
東省實業株式會社倉庫部
電話八一八一四 一五八一 一六八一番 倉庫現場西塔大街 電話一七一番

東三省官銀號廣告

本銀號資本總額奉大洋二千萬元東省重要地點及京津中各地均設有分號及通匯機關專辦匯兌押匯抵押放欵貼現放欵保證放欵以及收受定期活期各種存欵并設有倉庫以備堆存押欵貨物利息匯水無不公允辦事手續異常敏捷凡蒙惠顧無任歡迎玆將總分號營業要目列載於後

●甲匯兌 本大洋匯兌券免費通匯地點

奉天 東豐 通遼 通化 興京 綏中 柳河 寬甸 洮南 彰武 新立屯 新民 法庫 興城 蓋平 遼源 公主嶺 山城鎮 開原 范家屯 北鎮 盤山 西安 海龍 本溪 台安 鳳城 錦西 西豐 海城 臨江 輝南 岫岩 遼陽 黑山 錦縣 義縣 莊河 八面城 康平 安東 洮安 營口 四平街 郭家店 桓仁 昌圖 遼中 撫順 吉林 長春 延吉 哈爾濱道裡 哈爾濱道外 寬安 下九台 黑龍江 安達站 綏化

上列地點如係哈爾濱匯水一元本哈爾濱現大洋分免費通匯地點 ●本哈爾濱

●乙押匯辦理押匯各地點
●丙各種放欵總分各號均可商作放欵
●丁各種存欵收受定存活存各地點
●戊倉庫設回倉庫各地點
奉天 營口 公主嶺 海城 長春 哈爾濱

奉天省城中街 同義合綢緞呢絨布莊廣告

春去夏來時序已遷鄙號因時置宜現又運到夏令應用各樣綢緞薄葛新奇綃紡紗羅草帽汗傘夏布最新種種歐美洋貨定織男女禮服承做四季軍衣便衣以及應時諸貨品目繁多殊難枚舉總之一切絲織物品呢絨布疋無美不備應有盡有以迎各界諸君之採擇倘蒙外埠函購郵遞捷便决不致悞郵費包裹一概讓免略酬惠顧盛意但軍衣不在此例

代理雷允上六神丸
獨秘玉樹神油 是治暑治疹水燙傷火燒破皮用之神效

電話 中國 綢緞部四九七 批發部四九九 軍服部九十六號 日長一三九七番

赤玉不唯美味芳
醇常能朝夕飲之
必使貴体健康

美味滋養葡萄酒
赤玉牌葡萄酒
C 103